

URBANISTIČKO - TEHNIČKI USLOVI

	<p>CRNA GORA OPŠTINA ŽABLJAK Sekretarijat za uređenje prostora, zaštitu životne sredine i komunalno stambene poslove Broj: UP1 04-332/22-358/2 Žabljak: 25.11.2022</p>	
	<p>Sekretarijat za uređenje prostora, zaštitu životne sredine i komunalno stambene poslove, na osnovu člana 74. Zakona o planiranju prostora i izgradnji objekata („Sl. list CG“ br. 64/17) člana 1 Uredbe o povjeravanju dijela poslova Ministarstva održivog razvoja i turizma jedinicama lokalne samouprave („Sl. list CG“ br. 87/18, 75/19, 116/20, 76/21 i 141/21) i podnijetog zahtjeva KNEŽEVIĆ MARKA iz Podgorice, izdaje:</p>	
	<p>URBANISTIČKO-TEHNIČKE USLOVE za izradu tehničke dokumentacije</p>	
	<p>za izgradnju objekta-ata na urbanističkoj parceli UP 414 koju čini kat. parcela br. 377/5 KO Motički gaj I, u zahvatu Detaljnog urbanističkog plana "Razvršje" („Sl. list CG –opštinski propisi“ br.2/19)</p>	
	<p>PODNOŠILAC ZAHTEVA:</p>	<p>KNEŽEVIĆ MARKO</p>
	<p>POSTOJEĆE STANJE Prema postojećem stanju, predmetna lokacija je neizgrađena.</p>	
	<p>PLANIRANO STANJE</p>	
<p>7.1.</p>	<p>Namjena parcele odnosno lokacije SMG - stanovanje malih gustina – sa djelatnostima i u nacionalnom parku podrazumjeva izgradnju objekata stanovanja sa djelatnostima, stanovanja sa okućnicama, kao i povremenog stanovanja – kuća za odmor koje mogu biti u funkciji komplementarnog turističkog smještaja. Parcele stanovanja poljoprivrednih domaćinstava takođe su obuhvaćene ovim vidom stanovanja, veće su površine, obuhvataju i parcele pod kulturama sa ekonomskim i stambenim dvorištem na kojima su slobodno stojeće stambene i privredne zgrade</p>	

	<p>Na parcelama preko 350m², pored stanovanja mogu se organizovati i uslužne djelatnosti u prizemljima objekata (suvenirnice, zanatske radnje, frizeri, kozmetičari, prodavnice ski opreme, turističke agencije i drugi slični sadržaji, s tim da udio poslovanja u okviru ovih objekata ne može prelaziti polovinu ukupne bruto građevinske površine.</p> <p>Na parcelama manjim od 300m² mogu se graditi kuće za odmor.</p> <p>U okviru svih vidova stanovanja stambeni i turistički smještaji se može organizovati u jednoj ili više smještajnih jedinica, kao kuće za iznajmljivanje ili kao apartmani.</p>
7.2.	<p>Pravila parcelacije</p> <p>Na području planskog dokumenta planirana je izgradnja objekata različitih namjena prema urbanističkim parametrima koji se obračunavaju u skladu sa Pravilnikom o bližern sadržaju i formi planskog dokumenta, kriterijumima namjene površina, elementima urbanističke regulacije i jedinstvenim grafičkim simbolima („Službeni list CG”, br.24/10 i 33/14), Pravilnikom o načinu obračuna površine i zapremine objekata („Službeni list CG”, br.47/13) i Crnogorskim standardom MEST EN 15221-6. Objekti se moraju graditi i rekonstruisati u skladu sa Pravilnikom o blizim uslovima i načinu prilagodavanja objekata za pristup i kretanje lica smanjene pokretljivosti i lica sa invaliditetom („Sluzbeni list Crne Gore”, br.48/13 i 44/15).</p> <p>Parcelacija</p> <p>Podjela planskog područja izvršena je na urbanističke parcele numerički označene. Urbanističkom parcelacijom poštovane su, koliko je to bilo moguće, vlasničke parcele.</p> <p>Odstupanje od granica katastarskih parcela u formiranju urbanističkih parcela vršeno je, po pravilu, zbog formiranja saobraćanih koridora.</p> <p>Oblik i veličina parcela određeni su uglavnom prema faktičkom stanju, osim u slučajevima podjele katastarskih parcela veće površine radi izgradnje u skladu sa planom utvrđenim uslovima.</p> <p>Oblik i veličina urbanističkih parcela predstavljeni su u grafičkom prilogu.</p> <p>Lokacija za izgradnju u okviru ovog planskog dokumenta može biti jedna urbanistička parcela, dio urbanističke parcele ili više urbanističkih parcela.</p> <p>Urbanističko-tehnički uslovi se formiraju na nivou lokacije, imajući u vidu urbanističku parcelu kao cjelinu. Projektovanje i izgradnja objekata na urbanističkoj parceli mogu se definisati kroz više faza, koje se moraju uklopiti i definisati kroz urbanističko-tehničke uslove na nivou urbanističke parcele.</p> <p>Kada se urbanistička parcela, koja je već određena ovim planskim dokumentom, ne podudara sa postojećom katastarskom parcelom (ili parcelama) kao i u drugim opravdanim slučajevima kada je potrebno izvršiti usklađivanje urbanističke parcele sa faktičkim stanjem na terenu, vlasništvom ili katastarskim stanjem, usklađivanje urbanističke parcele može se izvršiti kroz urbanističko – tehničke uslove.</p> <p>Na parceli se može graditi i/ili rekonstruisati jedan ili više objekata pod uslovom da su zbirni pokazatelji u skladu sa propisanim parametrima koji se primjenjuju na nivou parcele, računajući i određenu gustinu stanovanja.</p>
7.3.	<p>Građevinska i regulaciona linija, odnos prema susjednim parcelama</p> <p>Regulaciona linija</p> <p>Regulaciona linija u ovom dokumentu je definisana kao linija koja dijeli javnu površinu od površina predviđenih za druge namjene.</p> <p>Regulaciona linija je grafički i numerički označena.</p> <p>Građevinska linija</p> <p>Građevinska linija je ovim planskim dokumentom utvrđena kao linija na, iznad i ispod površine zemlje, definisana grafički i/ili numerički, do koje je predviđeno građenje.</p> <p>Građevinska linija na zemlji i iznad zemlje definisana je grafički. Građevinske linije ispod površine zemlje mogu biti izvan utvrđenih građevinskih linija na zemlji, mogu se, uz saglasnost susjeda, poklapati sa granicama parcele na kojoj se gradi objekat, uz isključivu obavezu i odgovornost investitora da izvođenjem radova i upotrebom objekta ne ugrozi susjedne objekte i parcele.</p> <p>Indeks zauzetosti</p> <p>Indeks zauzetosti je količnik izgrađene površine objekta (objekata) na određenoj parceli i ukupne površine parcele izražene u istim mjernim jedinicama. Izgrađena površina je definisana spoljašnjim mjerama finalno obrađenih fasadnih zidova i stubova etaže sa najvećom površinom.</p> <p>Najveći dozvoljeni indeks zauzetosti podzemne etaže ne može biti veći od indeksa zauzetosti nadzemnih etaža.</p> <p>Indeks izgrađenosti</p> <p>Indeks izgrađenosti je količnik ukupne bruto građevinske površine objekata i površine parcele (lokacije, bloka, zone) izražene u istim mjernim jedinicama. Bruto građevinska površina objekta je zbir bruto površina svih etaža objekta, a</p>

određena je spoljašnjim mjerama finalno obrađenih zidova.

Indeks izgrađenosti je definisan kao maksimalni za svaku pojedinačnu lokaciju i urbanističku parcelu.

U bruto razvijenu građevinsku površinu ne obračunavaju se servisni prostori neophodni za funkcionisanje podzemne garaže i tehnički sistemi objekta, za razliku od ostalih funkcionalnih cjelina (magacini, poslovni prostori).

Vertikalni gabarit

Vertikalni gabarit objekta je definisan brojem etaža. Vertikalni gabarit se definiše i za podzemne i za nadzemne etaže.

Etaže se definišu nazivima koji proističu iz njihovih položaja u objektu.

Nadzemne etaže su suteran, prizemlje, spratovi i potkrovlje.

Prizemlje je nadzemna etaža čija je maksimalna visina:

za garaže i tehničke prostorije do 3.0 m;

za stambene prostore do 3.5 m;

za poslovne prostore do 4.5 m.

Kod suterana na ravnom terenu vertikalni gabarit ne može nadvisiti kotu terena više od 1.00 m konačno nivelisanog i uređenog terena oko objekta. Suteran na denivelisanom terenu je sa tri strane ugrađen u teren, s tim što se kota poda suterana na jednoj strani objekta poklapa sa kotom terena ili odstupa od kote terena maksimalno 1.00 m

Podzemna etaža je dio zgrade koji je u cjelini ispod zemlje. Podrum je podzemna etaža čiji vertikalni gabarit ne može nadvisiti relevantnu kotu terena 0.00 m. Podrum kao podzema etaža se može a ne mora graditi.

Potkrovlje je dio zgrade ispod kosog krova koji se koristi u skladu sa njenom namjenom i funkcijom, a čija je najniža svijetla visina na mjestu gdje se građevinska linija potkrovlja i spratova poklapaju 120 cm. Potkrovlje se može graditi u novoplaniranim i rekonstruisanim objektima i u tom slučaju mijenja sprat, odnosno jedni nadzemnu etažu.

Visinska regulacija

Visinska regulacija definisana je spratnošću objektata gdje je visina etaža određena prema prethodno iznijetim vrijednostima.

Kota prizemlja određuje se u odnosu na kotu nivelete javnog ili pristupnog puta, i to:

kota prizemlja novih objekata ne može biti niža od kote nivelete javnog ili pristupnog puta;

kota prizemlja može biti najviše 1,00 m viša od kote nivelete javnog ili pristupnog puta;

za objekte na terenu sa nagibom od ulice naniže, kota prizemlja može biti najviše 0,50m niža od kote nivelete javnog puta;

za objekte koji imaju indirektnu vezu sa javnim putem, kota prizemlja utvrđuje se kroz urbanističke uslove prema iznijetom pristupu;

za objekte koji u prizemlju imaju poslovnu namjenu kota prizemlja može biti maksimalno 0,20m viša od kote trotoara.

Parkiranje i garažiranje

Parkiranje i garažiranje vozila se vrši u okviru urbanističke parcele svakog objekta, prema standardima koji su propisani, u sklopu:

parkiranja na neizgrađenom dijelu parcele

podrumskih, suterenskih i prizemnih garaža.

Najveći dozvoljeni indeks zauzetosti podzemne etaže iznosi 0.80 - (80%).

Objekti se mogu graditi na urbanističkim parcelama koje su predviđene za izgradnju prema urbanističkim parametrima prikazanim u narednoj tabeli.

Urbanističko tehnički uslovi za stanovanje manjih gustina

Stanovanje manjih gustinaje planirano kao porodično stanovanje sa djelatnostima, u rubnim djelovima i u nacionalnom parku i podrazumjeva izgradnju objekata stanovanja sa djelatnostima, stanovanja sa okućnicama poljoprivrednih domaćinstava i povremenog stanovanja – kuća za odmor koje mogu biti u funkciji komplementarnog turističkog smještaja.

Veličineparcele:

porodično stanovanje sa djelatnostima minimalna površina parcele je 350m²;

porodično stanovanje u rubnim djelovima minimalna površina parcele je 300m²;

porodično povremeno stanovanje – kuće za odmor minimalna površina parcele bez ograničenja.

Dozvoljene djelatnosti koje se mogu planirati u okviru stambene namjene su iz oblasti:

trgovine (prodavnice svih tipova za prodaju prehrambene i robe široke potrošnje na malo i dr.);

uslužnog zanatstva (pekarske, poslastičarske, obućarske, krojačke, frizerske, fotografske radnje, perionice vozila i druge zanatske radnje);

poslovne djelatnosti koje se mogu obavljati u stanovima;

uslužnih djelatnosti (knjižara, hemijska čistionica i dr.);

ugostiteljstva (ugostiteljski objekti, smještaj turista, pansion, restoran, taverne, kafe bar, picerija i dr.);
zdravstva (apoteka, opšte i specijalističke ordinacije, ambulante, stacionari manjih kapaciteta i sl.);
socijalne zaštite (servisi za čuvanje dece, vrtići, obdaništa, igraonice za decu, smještaj i nega starih i iznemoglih lica i dr.);
kulture (galerije, biblioteke, čitaonice itd.);
zabave (bilijar sale, kladionice i sl.);
sporta (sportski tereni, teretane, vežbaonice za aerobik, fitnes i dr.);
poslovno-administrativnih djelatnosti (filijale banaka, pošte, predstavništva, agencije, poslovni biro);
poljoprivrede (poljoprivredna apoteka, veterinarska stanica i sl.);
u zoni se mogu planirati i druge djelatnosti uz uslov da ne ugrožavaju okolinu, životnu sredinu i uslove stanovanja, bukom, gasovima, otpadnim materijama ili drugim štetnim dejstvima, odnosno da su predviđene mjere kojima se u potpunosti obezbeđuje okolina od zagađenja, da imaju obezbeđene uslove priključka na komunalnu infrastrukturnu mrežu, te da su u skladu sa namjenom i kapacitetima može obezbediti potreban, pravilima propisan broj parking mesta za korisnike.

Obim djelatnosti u objektu treba da je usaglašen sa prostornim i funkcionalno-tehničkim uslovima organizacije poslovnih sadržaja u objektu i da se uklapa u kapacitete lokacije – parcele s tim da odnos stambene i nestambene namjene u objektu može biti najviše 60:40.

U zoni stanovanja nije dozvoljena:

izgradnja benzinskih stanica, gasnih stanica zanatskih radionica (bravarskih, autome-haničarskih, autolimarskih, autopraonica, vulkanizer, drvara i sl.), proizvodni objekti male privrede, skladišta.

U jednom stambenom porodičnom objektu mogu biti organozovane najviše 4 stambene jedinice.

Maksimalna BGP individualnog stambenog objekta je najviše 500m².

Horizontalna regulacija prema javnim površinama, poljoprivrednom i šumskim površinama i vertikalna regulacija prikazana je u grafičkim priložima.

Minimalna međusobna udaljenost slobodno stojećih objekata iznosi 2,5m od ograde susjeda za objekte stanovanja sa djelatnostima i kuće za odmor, a za objekte sa okućnicama 2,5m od ograde daljeg i 4,5m od ograde bližeg susjeda. Ne mogu se graditi poljoprivredni objekti u stambenom dijelu dvorišta.

Uslovi gradnje i uređenja: indeksima izgrađenosti je obezbjeđeno da se neće dešavati obimnija izgradnja. Očekuju se radovi na izgradnji objekata u skladu sa površinom parcele, uređenje partera i slobodnih površina kao i komercijalna izgradnja na planiranim lokacijama koja bi trebalo da stvori materijalni osnov za dalje urbano opremanje. Takođe će se dozvoljavati i nadogradnja postojećih objekata do planiranih kapaciteta

Oblikovanje i primjena materijala treba da bude u saglasnosti sa već realizovanim objektima ovoga tipa u neposrednom okruženju. Oko objekta je obavezna nivelacija i uređenje slobodnog prostora koje mora biti prilagođeno saobraćajnom rešenju, uz po potrebi omogućavanje korišćenja dijela parcele u vrijeme izgradnje saobraćajnice. To obuhvata i obavezu realizacije konačnog kolskog pristupa, mjesta za parkiranje za sve potrebe objekta i mjesta za kontejnere nakon izgradnje saobraćajnice.

Pre dobijanja upotrebne dozvole treba da budu uređene i zelene površine, dječja igrališta i javna rasveta.

Kao kompatibilni sadržaji objekata sa okućnicama u stambenom dijelu dozvoljena je izgradnja ekonomskih objekata poljoprivrednog domaćinstva, prodavnice i zanatske radnje, kao i ugostiteljski objekti i manji turistički objekti za smještaj. Na ekonomskom dijelu parcele dozvoljeni su ekonomski objekti domaćinstva i objekti u funkciji poljoprivrede i poljoprivredne proizvodnje.

Minimalni procenat zelenih površina na parceli je 40%a princip ozelenjavanja u okviru stambenih parcela dat je u uslovima za ozelenjavanje a detaljna razrada je ostavljena vlasnicima.

Položaj objekta

Građevinska linija, koja određuje položaj objekta u odnosu na regulacionu liniju definisana je za svaku urbanističku parcelu u grafičkom dijelu planskog dokumenta.

Za slobodnostojeći stambeni objekat, rastojanje osnovnog gabarita objekta (bez ispada) od granice parcele sa bočnim susjedom je:

minimalno 1,5m, stim da je visina parapeta na otvorima naspramnih fasada minimalno 1,5m (kod stepenišnog zida dozvoljavaju se fiksni neprozirni stakleni zidovi bez parapeta) ili

minimalno 2,5m, s tim da je visina parapeta na otvorima naspramnih fasada minimalno 0,0m.

Za dvojne stambene objekte, minimalno rastojanje od granice susjedne građevinske parcele na bočnom dijelu dvorišta je 3,0m.

Za prvi ili posljednji objekat u neprekinutom nizu najmanje dozvoljeno rastojanje osnovnog gabarita objekta od granice

	<p>parcele bočnog susjeda je 1,5m. Izuzetno udaljenost bočne građevinske linije objekta od granice susjedne parcele, može biti imanja uz saglasnost susjeda. Krovovi objekta su obavezno kosi, sa kosim složenim ili viševodnim krovom ili drugi ukompozicij isložen ikrovovi nagiba (35° do 70°), sa funkcionalnim akcentima. Dozvoljena je izgradnja apodrumске isuterenske etaže ako nepostoje smetnje geotehničke i hidrotehničke prirode. Ukopana garaža može da ima slobodnu visinu uzavisnosti od sistem aparkiranja a ako je suterenska i ukopana sa tri strane ne smije imat ivisinu veću od 2,40m. Površina podrumске i suterenske etaže ne ulazi u obračun BRGP ukoliko se koristi kao garažni prostor ili tehnička prostorija. Za urbanističke parcele sa namjenom stanovanja manjih gustina važi pravilo da je dozvoljena izgradnja više objekata u skladu sa urbanističkim parametrima (indeks zauzetosti, indeks izgrađenosti, spratnost, građevinska linija) i pravilima građenja. Maksimalna BGP individualnog stambenog objekta je najviše 500m². Ograđivanje Urbanističke parcele mogu se ograđivati funkcionalnom i estetskom ogradom čija visina može biti maksimalno 0,60m (ukoliko je ograda zidana), odnosno 1,4m (ukoliko je ograda transparentna). Ulična ograda može se postaviti na regulacionoj liniji ili na povučenoj prednjoj građevinskoj liniji objekta. U slučajevima kada se ograde postavljaju na regulacionoj liniji, a građevinska linija je povučena u dubinu parcele, ograde treba da su transparentne (prozračne), maksimalne visine 1,4m, s tim da parapet ograde do visine 0,6m (računajući od kote trotoara) može biti zidan (opeka, kamen, beton). Zidane i druge vrste ograde postavljaju se tako da ograda, stubovi ograde i kapije budu na urbanističkoj parceli koja se ograđuje. Bočne i zadnja strana parcele mogu se ograđivati i „živom“ zelenom ogradom koja se sadi u osovini granice parcele, transparentnom ili zidanom ogradom max. visine 1,4m, tako da stubovi ograde budu na zemljištu vlasnika parcele koja se ograđuje. Vrata i kapije na uličnoj ogradi ne mogu se otvarati van regulacione linije, već isključivo prema dvorištu. Obezbeđivanje pristupa parceli i prostora za parkiranje vozila Potreban broj parking mjesta obezbjediti u okviru parcele. Parkiranje i garažiranje vozila za celokupan kapacitet objekata mora se obezbjediti u okviru parcele (u podzemnim garažama ili na neizgrađenim djelovima parcele), po normativu 1PM po jednoj stambenoj jedinici ili apartmanu. Pristup parceli po pravilu je riješen sa javnog puta – ulice i to kada je parcela direktno oslonjena na javnu površinu, ili indirektnom vezom sa javnim putem, preko privatnog prolaza, s tim da njegova širina ne može biti manja od 2,5m. U cilju obezbeđenja uslova pristupa dvorištu parcele i objektima izgrađenim u zaljeđu parcele, obezbijediti na dijelu bočnog dvorišta prolaz pored objekta minimalne širine 2,5m (preporučeno 3,0m).</p>
	<p>PREPORUKE ZA SMANJENJE UTICAJA I ZAŠTITU OD ZEMLJOTRESA, KAO I DRUGE USLOVE ZA ZAŠTITU OD ELEMENTARNIH NEPOGODA I TEHNIČKO-TEHNOLOŠKIH I DRUGIH NESREĆA</p>
	<p>Tehničkom dokumentacijom predvidjeti mjere zaštite od požara shodno propisima za ovu vrstu objekata. U cilju zaštite od elementarnih nepogoda postupiti u skladu sa Zakonom o zaštiti i spašavanju ("Sl.list CG" br.13/07, 05/08, 86/09, 32/11 i 54/16) i Pravilnika o mjerama zaštite od elementarnih nepogoda ("Sl.list RCG" br.8/93) i Zakona o zapaljivim tečnostima i gasovima ("Sl.list CG" br.26/10 i 48/15). Seizmička aktivnost Seizmička aktivnost sjevernog regiona Crne Gore (kome pripada područje opštine Žabljak) umjerenog je intenziteta (registrovani zemljotresi do 7°MCS skale), za razliku od seizmički izuzetno aktivnih zona u središnjem i Južnom regionu Crne Gore (primorski region, tj. područja Ulcinja, Bara, Budve i Boke Kotorske, odnosno Podgoričko-danilovgradski pojas u kojima su mogući maksimalni intenziteti zemljotresa do 9°MCS). Prostor žabljačke opštine pripada zoni 7° i 8° MCS, što znači da je relativno stabilan i pogodan za gradnju skoro svih vrsta objekata (na području opštine zemljotresi sedmog stepena mogu se očekivati u zapadnom i jugozapadnom dijelu opštine – u naseljima Pošćensko-komarskog kraja, dok se seizmički potresi osmog stepena mogu očekivati u ostalom dijelu opštine – područje Sinjajevine, Šaranaca i kanjonske doline rijeke Tare). Najbliža seizmogeno zona ovom području nalazi se u neposrednoj okolini Berana koja može generisati zemljotrese sa maksimalnim intenzitetom do 8° MCS skale.</p>



Privremena seizmološka karta teritorije SFRJ (dio za Crnu Goru) sa elementima očekivanog maksimalnog intenziteta zemljotresa, za povratni period od 500 godina (1987. godina).

Šire posmatrano, seizmičku aktivnost Crne Gore definišu pojedinačna seizmogene žarišta i brojne seizmogene zone neposrednog okruženja (južna i jugoistočna Srbija, jugoistočna Hrvatska, istočna Hercegovina, sjeverna Albanija). Seizmička aktivnost sjevernog regiona Crne Gore (kome pripada područje opštine Žabljak) umjerenog je intenziteta (registrovani zemljotresi do 7°MCS skale), za razliku od seizmički izuzetno aktivnih zona u središnjem i Južnom regionu Crne Gore (primorski region, tj. područja Ulcinja, Bara, Budve i Boke Kotorske, odnosno Podgoričko-danilovgradski pojas u kojima su mogući maksimalni intenziteti zemljotresa do 9° MCS skale).

Na osnovu geološkog sastava i tektonskog sklopa ovog terena kao i poznavanja geomorfološke građe, vršena su makro i mikroseizmička istraživanja šireg i užeg područja Žabljaka, na osnovu čega je urađena karta mikroseizmičke rejonizacije na području GUP-a Žabljak. Na bazi navedenih istraživanja i naznačene karte, ovaj teren pripada zoni 7° i 8° MCS skale, što znači da je relativno stabilan i pogodan za gradnju skoro svih vrsta objekata.

Za očekivane maksimalne intenzitete zemljotresa postoji čitav niz uputstava i standarda koji se primjenjuju pri projektovanju, građenju i održavanju konkretnih građevinskih objekata, u skladu sa stepenom seizmičnosti terena.

Klimatske karakteristike

Žabljački kraj se nalazi u zoni planinskog kontinentalnog klimatskog pojasa. U Naselju Žabljak neznatno se osjeća primorski klimatski uticaj i uglavnom ima umjereno - kontinentalne klimatske odlike, modifikovanee reljefom koji klimu planinske okoline Žabljaka čini kontinentalno-planinskom i subplaninskom.

Područje Žabljaka spada u područja velike oblačnosti, posebno povećana u hladnom dijelu godine.

Žabljačko područje prima godišnje prosječno do 2200mm padavina. Padavine su ravnomjerno raspoređene tokom godine, izraženije su zimi nego ljeti, dok su jul i avgust najsušniji mjeseci.

Raspored vazdušnih strujanja pored opšte cirkulacije modifikovan je lokalnim uslovima. Najučestaliji vjetrovi su sjeverni (25,4%) i južni (22,6 %), a česti su i zapadni i sjeverozapadni vjetrovi (22,6%), dok ostali duvaju znatno ređe.

S obzirom na morfološke karakteristike područja i određene prirodne zakonomernosti klimatske karatersitike na planskom području predstavljaju istovremeno i potencijal i ograničenje razvoja ovog područja koji se ogleda u sledećem:

- Veliki broj dana u toku godine sa snježnim pokrivačem, koji često prelazi debljinu i od 1m, potencijal je za razvoj zimskog skijališnog turizma;

Nepovoljni klimatski uslovi tokom zimskog i proljećnog perioda godine (izuzetno niske temperature vazduha sa pojavom mr azeva, velika oblačnost, snježni nameti, otapanje snježnog pokrivača u proljećnim mjesecima) utiču na dostupnost pojedinih zona i otežano funkcionisanje normalnih aktivnosti stanovnika stalno nastanjenih

u ovim područjima;
Povoljniji klimatski uslovi koji vladaju tokom ljetnjih mjeseci utiču na mogućnost odvijanja raznovrsnih turističkih programa;
Prema podacima Hidrometeorološkog zavoda srednje vrijednosti klimatskih parametara u periodu 1961-1990 godine za Žabljak - godišnji prosjek je sledeći:
Relativna vlažnost 78 (%)
Horizontalna vidljivost 18.4 (km)
Oblačnost 5.8
Pritisak (mb) 834.8
Količina padavina (mm) 1493.6
Temperatura vazduha (°C) 4.6
Trajanje sijanja sunca (h) 1921.2
Srednja minimalna temperatura (°C) 0
Srednja maksimalna temperatura (°C) 9.8
Napon vodene pare (mb) 7.3
Broj dana sa padavinama 173
Broj letnjih dana 8
Broj tropskih dana 0
Broj tropskih noći 0
Broj mraznih dana 167
Broj ledenih dana 44
Prema najnovijim podacima na području Crne Gore 2016. je bila godina sa temperatura iznad klimatske normale. Prema raspodjeli percentila temperatura vazduha se kretala u kategoriji vrlo toplo i ekstremno toplo dok se količina padavina kretala u kategorijama normalno, kišno i vrlo kišno. Srednja temperatura vazduha se kretala od 7 °C na Žabljaku do 18.2 °C u Budvi, dok je u Podgorici bila 17.1 °C. Odstupanja srednje temperature vazduha su bila iznad vrijednosti klimatske normale (1961-1990. godina) i kretala su se od 1 °C u Ulcinju do 3.1 °C u Rožajama, dok je Podgorici je za 1.5 °C bilo toplije od klimatske normale. Maksimalna visina sniježnog pokrivača izmjerana je na Žabljaku 17. januara od 51 cm.
Maksimalna visina sniježnog pokrivača 2017 izmjerana je na Žabljaku 19. januara i iznosila je 70 cm, a srednja temperatura vazduha je bila 6,5°C .
Klimatski ekstremi
2015.godine maksimalna visina sniježnog pokrivača izmjerana je na Žabljaku 6.marta od 156cm, srednja temperatura vazduha 2015. godine Žabljak 7.2 a dotadašnji maksimum 7.6 (2014.)
24-časovne padavine (l/m2) 207.4 izmjerene 18-11-1968
minimalna dnevna temperatura na 2 m (°C) -26.4 25-1-1963
maksimalna 32.4°C 23-8-2007
visina sniježnog pokrivača 230 (cm) 28-2-2005
Smjernice za zaštitu od interesa za odbranu zemlje
Područje planskog dokumenta prema površini i namjeni na spada u kategorije koje mogu imati značaja za zaštitu od interesa za odbranu zemlje.
Smjernice za sprečavanje i zaštitu od prirodnih katastrofa
Planom su utvrđene osnovne koncepcije, smjernice i rešenja za organizaciju, uređenje i izgradnju prostora, kao preduslov za zaštitu stanovništva, fizičkih struktura, drugih materijalnih dobara i prirodnih resursa, od ugrožavanja. Od posebne je važnosti dosledna primjena postojećih tehničkih propisa za projektovanje i građenje u seizmičkim područjima.
Prosječna gustina izgradnje je manja od one koja se predviđa po uobičajenim urbanističkim normativima, a planiran je otvoreni sistem izgradnje. Predviđeni objekti su niske spratnosti.
Gabariti u osnovi objekata treba da imaju, po mogućnosti, pravilne geometrijske forme. To su forme simetrične u odnosu na glavne ose objekata, kao na primjer, pravougaona, kvadratna i slično.
Objekate koji imaju složene gabarite u osnovi i čiji pojedini djelovi imaju različite spratnosti, kao što je ovdje slučaj sa objektom hotela, treba seizmičkim dilatacionim fugama podijeliti tako da pojedini djelovi imaju pravilne forme u osnovi i po visini i tako omogućiti projektovanje zasebnih konstruktivnih jedinica.
Kada se sanacijom i ojačanjem postojećih objekata vrši nadgradnja objekta, preporučuje se izbjegavanje izmjena konstruktivnog sistema postojećeg objekta. Za svaku intervenciju takve vrste, potrebno je izvršiti predhodnu statičku i

	<p>seizmičku analizu objekta, sa ciljem obezbjeđivanja dokaza o mogućnosti nadgradnje. Najbezbedniji oblici nadgradnje podrazumjevaju ponavljanje postojećeg statičkog sistema na objektu, a ukoliko on ne zadovoljava propisane seizmičke uslove, potrebno je postojeću konstrukciju dovesti u kategoriju seizmički ispravne, odnosno, primjeniti sanaciju naknadnim seizmičkim ojačanjima, horizontalnim i vertikalnim serklažima.</p> <p>Na planskom području moguća je gradnja objekata različite spratnosti, uz primjenu standardnih građevinskih materijala za konstrukcije i oblikovanje objekata. Takođe mogu biti zastupljeni različiti konstruktivni sistemi. Kod zidanih konstrukcija preporučuje se primjena zidarije, ojačane sa horizontalnim i vertikalnim serklažama i armirane zidarije različitog tipa. Običnu zidariju, samo sa horizontalnim i vertikalnim serklažama može se primjenjivati za objekte manjeg značaja i manje visine (do 2 etaže).</p> <p>Temelje projektovati tako da se eliminišu diferencijalna slijeganja, sa dva ili više načina temeljenja na istom objektu izbegavati, osim ako se svaki način temeljenja primjenjuje pojedinačno po konstruktivnim jedinicama.</p> <p>Treba obezbijediti dovoljnu krutost temeljne konstrukcije, a posebno na spojevima temeljnih greda sa stubovima konstrukcije.</p> <p>U oblasti zaštite, otkrivanja i sprječavanja opasnosti od prirodnih nepogoda, požara, tehničko-tehnoloških i drugih nesreća, kao i spašavanja građana i materijalnih dobara ugroženih njihovim djelovanjem postupati u skladu sa Zakonom o zaštiti i spašavanju ("Službeni list RCG" 13/2007) i podzakonskim aktima.</p>
.	<p>USLOVI I MJERE ZAŠTITE ŽIVOTNE SREDINE</p>
	<p>Smjernice za zaštitu životne sredine</p> <p>Koncept zaštite, očuvanja i unapređenja životne sredine usmjeren je na uspostavljanje održivog upravljanja prirodnim vrijednostima, prevenciji, smanjenju i kontroli svih oblika zagađivanja.</p> <p>Prevencija zagađivanja i ugrožavanja životne sredine predpostavlja: 1) utvrđivanje jasnih tehničko-tehnoloških uslova u pogledu lociranja potencijalnih zagađivača, kroz obaveznu izradu studija procjena uticaja; i 2) poštovanje režima očuvanja i korišćenja područja zaštićenih prirodnih dobara, izvorišta vodosnabdijevanja, šuma, poljoprivrednog zemljišta, javnih zelenih površina, rekreacionih područja, koji su utvrđeni planom širih teritorijalnih, a na osnovu odgovarajućih zakonskih akata i predmetnih programa.</p> <p>U cilju obezbjeđenja održivog razvoja, neophodno je poštovati ekološke odrednice pri izgradnji objekata i infrastrukturnih sistema i uređenju terena, spriječiti. upuštanje zagađenih otpadnih voda u prirodnu sredinu, kretanje vozila izvan za to predviđenih staza, uništavanje i staništa i uznemiravanje životinja naročito u reproduktivnom ciklusu.</p> <p>Mjere koje se tiču, vodosnabdijevanja, zaštite voda i tretmana otpadnih voda, razrađeni su u odgovarajućem dijelu ovog plana, a ovdje se apostrofiraju kao nedjeljivi činilac životne sredine, koji iz aspekta njene zaštite i unapređenja ima prioritet.</p> <p>Uslovi za odnošenje čvrstog komunalnog otpada</p> <p>Problem komunalnog i opasnog otpada riješavati u skladu sa zakonskim propisima, uz primjenu savremenih tehnologija sakupljanja, separacije, reciklaže i odlaganja. U cilju omogućavanja adekvatnog sakupljanja i evakuacije otpada, na planskom području je predviđeno postavljanje kontejnera unutar urbanističke parcele na ulaznom dijelu, gdje projektom uređenja treba predvidjeti poseban prostor za postavljanje kontejnera. Zapreminu kontejnera odrediti prema površini objekta, imajući u vidu produkciju čvrstog komunalnog otpada, u saradnji sa nadležnim komunalnim preduzećem.</p> <p>Na mjestu sakupljanja obezbijediti primarnu selekciju otpada odvajanjem kontejnera za staklo, plastiku i metal.</p> <p>U toku izgradnje objekata na gradilištu obavezno odvojeno prikupljati:</p> <p>šut i drugi sličan građevinski otpad,</p> <p>opasan otpad (lijepkovi, boje, rastvarači i druga građevinska hemija i njihova ambalaža)</p> <p>komunalni otpad.</p>
.	<p>USLOVI ZA PEJZAŽNO OBLIKOVANJE</p>
	<p>Zelenilo individualnog stanovanja</p> <p>Jedna dobro uređena parcela od velikog značaja je vlasniku, ali i samom naselju u kom se nalazi, jer doprinosi njegovoj atraktivnosti i pozitivnom opštem utisku. Sve ove zelene površine predstavljaju neodvojivi dio sistema zelenih površina jednog grada.</p> <p>Principi uređenja i smjernice:</p> <p>U početnoj fazi, prije projektovanja, izvršiti obaveznu pejzažnu taksaciju na parceli, u cilju zaštite svih vitalnih</p>

	<p>primjeraka biljnog materijala, i uklopiti ih u buduće projektantsko rješenje;</p> <p>Ove zelene površine, treba planirati ako je moguće, po principu predvrta i vrta;</p> <p>Ulazni, prednji dio vrta treba da ima prije svega estetski značaj, privlačnog projektantskog rešenja, sa vrstama visoke dekorativnosti i dobro održavanim travnjakom i cvjetnjakom, bogatog kolorita, kolskim prilazom i osvjetljenjem, i da bude u skladu sa ogradom i arhitekturom objekta.</p> <p>Zadnji dio vrta rješavati slobodno, kao nastavak dnevnog boravka, prostor za odmor i druženje, i zavisno od veličine planirati određeni broj stabala visokih lišćara koji će u toku ljetnih mjeseci pružiti potrebnu sjenku, pergolu, voćnjak, prostor za igru djece, mjesto za roštilj, česmu, bazen;</p> <p>Čitav prostor dvorišta, u odnosu na želje vlasnika može da bude izolovan od susjeda, intiman, sa interesantnim vizurama, stazama od materijala koji odgovaraju arhitekturi objekta i kompozicionom rešenju;</p> <p>Ako je saobraćajnica, ili neki drugi izvor buke i zagađivanja blizu, napraviti zeleni tampon granicom parcele, odnosno formirati zaštitno zelenilo moguće širine;</p> <p>Površina pod zelenilom je min. 40 %.</p>
--	---

--	--

.	USLOVI I MJERE ZAŠTITE NEPOKRETNIH KULTURNIH DOBARA I NJIHOVE ZAŠTIĆENE OKOLINE
---	---

	<p>Smjernice za zaštitu prirodnih i kulturnih dobara</p> <p>Prostor DUP-a Razvršje predstavlja dio kontaktnog područja Nacionalnog parka Durmitor koje je definisano kao zaštitna zona za koju je predviđen sledeći režim:</p> <p>zaštita od ugrožavanja neplanskom izgradnjom u okruženju na njegovim glavnim saobraćajnim prilazima;</p> <p>obezbjeđenje od strane šumarstva gazdovanja šumama po Zakonu o šumama, na osnovu šumsko-privrednih osnova;</p> <p>veći industrijski zanatski pogoni, skladišta opasnih materijala, servisi, deponije i sl. koji spadaju u zagađivače vazduha i izvora buke ne smiju da budu locirani u ovoj zoni;</p> <p>za sva naselja na saobraćajnim pristupima uz granicu Parka koja su obuhvaćena ovim režimom izgradnja i uređenje biće regulisani odgovarajućim urbanističkim planovima, dok će za ostala naselja biti utvrđeni okvirni uslovi izgradnje i uređenja.</p> <p>Kontaktno područje Nacionalnog parka Durmitor, bogatstvo, raznovrsnost i očuvanost, biljnog i životinjskog svijeta, kao jednu od prioritarnih obaveza nameće očuvanje ekosistema i preduzimanje adekvatnih mjera njihove zaštite, uređivanja i unapređivanja, kroz plansko i racionalno korišćenja prostora i njegovu optimalnu valorizaciju.</p> <p>Posebnu pažnju treba posvetiti očuvanju zatečenog biljnog i životinjskog svijeta, prirodnih karakteristika terena, vizura i ambijenta koji ovaj prostor čini prepoznatljivim. Naročito je važno spriječiti neplansko uklanjanje vegetacije i unošenje alohtonih biljaka i životinja u svim oblicima korišćenja prostora i zaustaviti nekontrolisano disperzno širenje naselja prema granicama nacionalnog parka.</p> <p>Pri projektovanju objekata i uređenju terena voditi računa da savremena funkcionalna cjelina bude usaglašena sa ambijentom i tradicionalnim obrascima građenja, da unapređuje način korišćenja i izgled područja u skladu sa karakteristikama lokacije i doslednom primjenom ekoloških normi.</p> <p>Kod rešavanja građevinskih struktura, poželjno je koristiti određene detalje iz kulturnog nasleđa koji se mogu stilizovati, i tako doprinijeti boljem uklapanju u okolnu sredinu.</p> <p>Urbanističko i arhitektonsko oblikovanje prostora treba da uvažava karakteristični ambijent područja, te da istovremeno doprinosi stvaranju slike uređenog turističkog centra.</p> <p>Postojeće zelenilo koristiti u najvećoj mogućoj mjeri u uređenju otvorenih površina.</p> <p>Prilikom izvođenja radova obezbijediti sve potrebne mjere za zaštitu kulturnih dobara koja bi mogla biti ugrožena, a ako se naiđe na objekte za koje se osnovano pretpostavlja da spadaju u režim zaštite, neophodno ih je sačuvati na mjestu i u položaju u kome su otkriveni i o tome bez odlaganja obavijestiti nadležni organ uprave u skladu sa propisima.</p> <p>Na lokalitetima predviđenim za izgradnju, prema raspoloživim podacima, nema arheoloških nalazišta. Planom je predviđeno da, ukoliko se prilikom izvođenja radova naiđe na nalazište ili nalaze za koje se može pretpostaviti da mogu imati arheološko značenje, prema članu 87. Zakona o zaštiti kulturnih dobara (Sl. list CG, br. 49/10), pravno ili fizičko lice koje neposredno izvodi radove, dužno je da prekine radove, obezbijedi nalazište, odnosno nalaze eventualnog oštećenja, uništenja i od neovlašćenog pristupa drugih lica, sačuva otkrivene predmete na mjestu nalaženja u stanju u kojem su nađeni do dolaska ovlašćenih lica, odmah prijavi nalazište, odnosno nalaz Upravi za zaštitu kulturnih dobara, najbližoj javnoj ustanoviza zaštitu kulturnih dobara, organu uprave nadležnom za poslove policije i saopšti sve relevantne podatke u vezi sa mjestom ipoložajem nalaza u vrijeme otkrivanja i o</p>
--	---

	okolnostima pod kojim su otkriveni.
.	USLOVI ZA LICA SMANJENE POKRETLJIVOSTI I LICA SA INVALIDITETOM
	Objekti se moraju graditi i rekonstruisati u skladu sa Pravilnikom o blizim uslovima i načinu prilagodavanja objekata za pristup i kretanje lica smanjene pokretljivosti i lica sa invaliditetom („Sluzbeni list Crne Gore", br.48/13 i 44/15).
.	USLOVI ZA POSTAVLJANJE I GRADNJU POMOĆNIH OBJEKATA
	/
.	USLOVI ZA OBJEKTE KOJI MOGU UTICATI NA BEZBJEDNOST VAZDUŠNOG SAOBRAĆAJA
	/
.	USLOVI ZA OBJEKTE KOJI MOGU UTICATI NA PROMJENE U VODNOM REŽIMU
	/
.	MOGUĆNOST FAZNOG GRAĐENJA OBJEKTA
	/
.	USLOVI ZA PRIKLJUČENJE NA INFRASTRUKTURU
17.1.	Uslovi priključenja na elektroenergetsku infrastrukturu
	Prilikom izrade tehničke dokumentacije potrebno je poštovati sljedeće preporuke EPCG: <ul style="list-style-type: none"> •Tehnička preporuka za priključke potrošača na niskonaponsku mrežu TP-2 (II dopunjeno izdanje) •Tehnička preporuka – Tipizacija mjernih mjesta •Uputstvo i tehnički uslovi za izbor i ugradnju ograničavača strujnog opterećenja •Tehnička preporuka TP-1b - Distributivna transformatorska stanica DTS – EPCG 10/0.4 Kv
17.2.	Uslovi priključenja na vodovodnu i kanalizacionu infrastrukturu
	Priključenje na mrežu komunalne i ostale infrastrukture vrši se prema postojećim, odnosno planiranim tehničkim mogućnostima mreže, na način kako je predviđeno urbanističkim planom i tehničkom dokumentacijom, a na osnovu propisa, uslova i saglasnosti javnih preduzeća. Instalacije projektovati i izvesti u skladu sa važećim propisima i standardima.
17.3.	Uslovi priključenja na saobraćajnu infrastrukturu
	SAOBRAĆAJNO TEHNIČKE USLOVE ZA IZRADU PROJEKTNE DOKUMENTACIJE -Projektom dokumentacijom prikazati mjesto i način priključenja urbanističke parcele na saobraćajnicu koje je definisano planskim dokumentom Detaljnim urbanističkim planom „Razvršje" Opština Žabljak – grafički prilog-Plan saobraćaja -. -Parkiranje riješiti u okviru urbanističke parcele saglasno normativima za ovu vrstu objekata. -Tehničku dokumentaciju priključka i parkinga, uraditi saglasno standardima, normativima i propisima za ovu vrstu objekata.
17.4.	Ostali infrastrukturni uslovi
	Evakuacija otpada Potrebno je obezbijediti direktan i neometan pristup lokacijama za smeće, pri čemu maksimalno rastojanje od pretovarnog mjesta do komunalnog vozila iznosi 15m (maksimalno ručno guranje kontejnera) po ravnoj podlozi bez stepenica. Sudovi za smeće moraju biti smješteni u okviru parcele u boksu ili niši, adekvatno ograđenoj kamenom, živom

	<p>ogradom i sl. Telekomunikaciona mreža Prilikom izrade tehničke dokumentacije potrebno je poštovati sljedeće preporuke: Zakon o elektronskim komunikacijama ("Sl list CG", br.40/13, 56/13,2/17, 49/19) Pravilnik o širini zaštitnih zona i vrsti radio koridora u kojima nije dopušteno planiranje i gradnja drugih objekata ("Sl list CG", br.33/14) Pravilnik o tehničkim i drugim uslovima za priključenje, izgradnju i korišćenje elektronske komunikacione mreže, elektronske komunikacione infrastrukture i povezivanje opreme i objekata ("Sl list CG", br.41/15) Pravilnik o uslovima za planiranje, izgradnju, održavanje i korišćenje pojedinih vrsta elektronskih komunikacionih mreža, elektronske komunikacione infrastrukture i povezane opreme ("Sl list CG", br.59/15) - sajt na kome se nalaze relevantni propisi u skladu sa kojim se obavlja izrada tehničke dokumentacije http://www.ekip.me/regulativa/; - sajt na kome Agencija objavljuje podatke o postojećem stanju elektronske komunikacione infrastrukture http://ekinfrastuktura.ekip.me/ekip.me kao i - adresu web portala http://geoportal.ekip.me/ http://ekinfrastuktura.ekip.me/ekip/login.jsp preko koga sve zainteresovane strane od Agencije za telekomunikacije i poštansku djelatnost mogu da zatraže otvaranje korisničkog naloga, kako bi pristupili georeferenciranoj bazi podataka elektronske komunikacione infrastrukture. Pravilnik o zajedničkom korišćenju elektronske komunikacione infrastrukture i povezane opreme ("Sl list CG", br.52/14)</p>												
	<p>POTREBA IZRADE GEODETSKIH, GEOLOŠKIH (GEOTEHNIČKIH, INŽENJERSKO-GEOLOŠKIH, HIDROGEOLOŠKIH, GEOMEHANIČKIH I SEIZMIČKIH) PODLOGA, KAO I VRŠENJA GEOTEHNIČKIH ISTRAŽNIH RADOVA I DRUGIH ISPITIVANJA</p>												
	<p>Prije izrade tehničke dokumentacije shodno članu 7. Zakona o geološkim istraživanjima ("Sl.list RCG", br.28/93, 27/94, 42/9) i ("Sl.list CG", br.26/07, 28/11) izraditi Projekat geoloških istraživanja tla za predmetnu lokaciju i Elaborat o rezultatima izvršenih geoloških istraživanja. Prilikom izrade tehničke dokumentacije poštovati Pravilnik o načinu izrade, razmjeri i bližoj sadržini tehničke dokumentacije (Sl. list CG, br.23/14, 32/15 i 75/15). Tehničku dokumentaciju izraditi u skladu sa Pravilnikom o načinu obračuna površine i zapremine objekata (" Sl. List CG", br. 47/13).</p>												
	<p>POTREBA IZRADE URBANISTIČKOG PROJEKTA</p>												
	<p>/</p>												
	<p>ZA ZGRADE URBANISTIČKO-TEHNIČKI USLOVI SADRŽE I URBANISTIČKEPARAMETRE</p>												
	<table border="1"> <tr> <td data-bbox="266 1402 894 1482">Oznaka urbanističke parcele</td> <td data-bbox="894 1402 1528 1482">UP 414</td> </tr> <tr> <td data-bbox="266 1482 894 1562">Površina urbanističke parcele m2</td> <td data-bbox="894 1482 1528 1562">606</td> </tr> <tr> <td data-bbox="266 1562 894 1642">Maksimalni indeks zauzetosti</td> <td data-bbox="894 1562 1528 1642">0,30</td> </tr> <tr> <td data-bbox="266 1642 894 1722">Maksimalni indeks izgrađenosti</td> <td data-bbox="894 1642 1528 1722">0,60</td> </tr> <tr> <td data-bbox="266 1722 894 1801">Bruto građevinska površina objekata (max BRGP) m2</td> <td data-bbox="894 1722 1528 1801">363,60</td> </tr> <tr> <td data-bbox="266 1801 894 1871">Maksimalna spratnost objekata</td> <td data-bbox="894 1801 1528 1871">P+1+PK</td> </tr> </table>	Oznaka urbanističke parcele	UP 414	Površina urbanističke parcele m2	606	Maksimalni indeks zauzetosti	0,30	Maksimalni indeks izgrađenosti	0,60	Bruto građevinska površina objekata (max BRGP) m2	363,60	Maksimalna spratnost objekata	P+1+PK
Oznaka urbanističke parcele	UP 414												
Površina urbanističke parcele m2	606												
Maksimalni indeks zauzetosti	0,30												
Maksimalni indeks izgrađenosti	0,60												
Bruto građevinska površina objekata (max BRGP) m2	363,60												
Maksimalna spratnost objekata	P+1+PK												

	Maksimalna visinska kota objekta	
	Parametri za parkiranje odnosno garažiranje vozila	<p>Za sve urbanističke pazele potrebe za parkiranjem treba rješavati u okviru parcele, saglasno normativima iz Prostorno-urbanističkog plana Opštine Žabljak. Normativi sa potrebnim brojem parking mjesta iz Pravilnika o bližem sadržaju i formi planskog dokumenta, su usklađeni sa stepenom motorizacije za opštinu Žabljak, koji iznosi 250 PA/1000 stanovnika (prema smjernicama iz Prostorno urbanističkog plana opštine Žabljak do 2020.god.).</p> <p>Nakon korekcije (faktor 0.50) potrebno je obezbjediti sljedeći broj parking mjesta za osnovne grupe gradskih sadržaja:</p> <ul style="list-style-type: none"> • stanovanje (na 1000m²).....8PM (lokalni uslovi 6- max9PM) • poslovanje(na 1000m²).....15PM (lokalni uslovi 5-max 20PM) • trgovina(na 1000m²).....30PM (lokalni uslovi 20-max 40PM) • restorani (na 1000m²).....60PM (lokalni uslovi 20-max 100PM) • hoteli (na 1000m²).....15PM (lokalni uslovi 10- max 20PM)
	Smjernice za oblikovanje i materijalizaciju, posebno u odnosu na ambijentalna svojstva područja	<p>Dalja realizacija planskog dokumenta odvijaće se kroz izradu i realizaciju projekata pojedinačnih objekata sa objektima infrastrukture.</p> <p>Arhitektonsko oblikovanje prostora treba da uvažava karakteristični ambijent područja, te da istovremeno doprinosi stvaranju slike uređene urbane sredine. Rešenje građevinskih struktura u oblikovnom i likovnom pogledu mora da odgovara klimatskim karakteristikama područja.</p> <p>Prostorno oblikovanje treba da bude u skladu sa namjenom i sadržajem objekata, tako da objekti imaju prepoznatljivost i arhitektonski izraz adekvatan funkciji, uz obavezu da se ostvari vizuelno jedinstvo cjelovitog prostornog rešenja, u skladu sa već formiranim ambijentom.</p> <p>U projektovanju objekata je moguće koristiti savremene i tradicionalne materijale, vodeći računa o usaglašenosti likovnog izraza i ambijenta.</p> <p>Spoljna obrada objekata-fasada, mora biti izvedena od odgovarajućih materijala koji garantuju adekvatnu zaštitu enterijera objekata. Preporučuje se upotreba savremenih materijala koji daju mogućnost za originalna arhitektonska rešenja, a istovremeno su dobra zaštita objekata.</p> <p>Zavisno od arhitektonskog rešenja, od prirodnih materijala prednost dati kamenu i drvetu.</p> <p>Krovove objekata predvidjeti kao kose, nagiba</p>

		<p>usaglašenih sa arhitektonskim konceptom i odabranim krovnim pokrivačem, sa svim potrebnim slojevima izolacije.</p> <p>Kolorit objekata uskladiti sa projektovanom formom, ambijentom, klimatskim uslovima i funkcijom, imajući istovremeno u vidu hromatski tretman okolnih struktura.</p> <p>Za ograde, oluke, okove i slične elemente koristiti nekorozivne materijale.</p> <p>Posebnu pažnju posvetiti uređenju otvorenih površina, uz nastojanje da se nadgrade i afirmišu osnovne karakteristike lokacije.</p> <p>Uređenje otvorenih površina prilagoditi namjeni objekata, ambijentu i klimatskim uslovima. Različitom obradom izdiferencirati namjensku podjelu partera, sa ciljem da se obezbijedi spontano korišćenje i prijatan doživljaj u prostoru, ostvarujuću, kroz usklađivanje elemenata parterne obrade, oblikovno, a po potrebi i funkcionalno, povezivanje sa parternim cjelinama susjednih objekata.</p> <p>Zastupljenost i obradu zelenih površina realizovati u skladu sa uslovima i smjericama iz odgovarajućeg priloga plana (pejzažna arhitektura).</p> <p>Kod obrade trotoara i pješačkih staza ostvariti upotrebnu funkciju i zadovoljiti estetske kriterijume primjenom materijala za završnu obradu (kamene ploče, behaton elementi, kamene kocke i drugo).</p> <p>Pravilnim izborom urbane opreme (elementa za sjedenje i odmor, korpi za otpatke, žardinjera i drugo), likovnim intervencijama (skulpture, instalacije, vođeni efekti...), elementima vizuelnih komunikacija (oglasne table, bilbordi, putokazi...) i cjelokupnim urbanim dizajnom doprinijeti ambijentalnoj vrijednosti prostora.</p>
	<p>Uslovi za unapređenje energetske efikasnosti</p>	<p>Smjernice za povećanje energetske efikasnosti</p> <p>Obavezuju se investitori i projektanti da teže postizanju optimalnih odnosa između arhitekture i potrebne energije objekta kroz pažljivo određenje sledećih komponenti:</p> <ul style="list-style-type: none"> orijentacija i dispozicija objekta, oblik objekta, nagib krovnih površina, boje objekta, toplotna akumulativnost objekta, ekonomska debljina termoizolacije, razuđenost fasadnih površina i td. <p>Na planu racionalizacije potrošnje energije, predlaže se racionalnost, u okviru koje je osnovna mjera, poboljšanje toplotne izolacije prostorija, tako da se u zimskom periodu zadržava toplota a u ljetnjem spriječava nepotrebno zagrijavanje, zatim odgovarajuća orijentacija i veličina otvora, i korišćenje alternativnih, odnosno obnovljivih izvora energije.</p> <p><i>Mjere energetske efikasnosti</i></p> <p>Poboljšanje energetske efikasnosti posebno se odnosi na ugradnju ili primjenu: niskoenergetskih</p>

		<p>zgrada, unaprijeđenje uređaja za klimatizaciju i pripremu tople vode korišćenjem solarnih panela za zagrijavanje, unaprijeđenje rasvjete upotrebom izvora svjetla sa malom instalisanom snagom(LED), koncepta inteligentnih zgrada (upravljanje potrošnjom energije glavnih potrošača s jednog centralnog mjesta). Sve nabrojane mogućnosti se u određenoj mjeri mogu koristiti pri izgradnji objekata na području Urbanističkog projekta.</p> <p>Kada su u pitanju obnovljivi izvori energije, posebno treba naglasiti potencijalnu primjenu energije direktnog sunčevog zračenja.</p> <p>Na osnovu klimatskih parametara se može zaključiti da ovo područje spada u područja sa povoljnim osnovnim parametrima za moguće korišćenje energije neposrednog sunčevog zračenja.</p> <p>Sunčeva energija se kao neiscrpan izvor energije u zgradama koristina tri načina: pasivno-za grijanje i osvjetljenje prostora, aktivno-sistem kolektora za pripremu tople vode, fotonaponskesunčane ćelije za proizvodnju električne energije.</p> <p>Na ovom području postoje mogućnosti za sva tri načina korišćenja sunčeve energije– zagrijanje i osvjetljavanje prostora, grijanje vode (klasični solarnikolektori) i za proizvodnju električne energije (fotonaponske ćelije).</p> <p>U ukupnom energetsom bilansu stambenih objekata, važnu ulogu imaju toplotni efekti sunca. U savremenoj arhitekturi puno pažnje posvećuje se prihvatu sunca i zaštiti od pretjeranog osunčanja, jer se i pasivni dobici toplote moraju regulisati i optimizovati u zadovoljavajuću cjelinu. Ako postoji mogućnost orijentacije stambenih objekata prema jugu, staklene površine treba koncentrisati na južnoj fasadi, dokprozore na sjevernoj fasadi treba maksimalno smanjiti da se ograniče toplotni gubici. Pretjerano zagrijavanje ljeti treba spriječiti sredstvima za zaštitu od sunca, pokretnim sunčanim zastorima od materijala koji sprječavaju prodor UV zraka koji podižu temeperaturu, usmjeravanjem dnevnog svjetla, zelenilom, prirodnim provjetranjem i sl.</p> <p>Savremeni tzv. “daylight” sistemi koriste optička sredstva da bi podstakli refleksiju, lomljenje svjetlosnih zraka, ili za aktivni ili pasivni prihvati svjetla. Savremeni pasivni stambeni objekti danasse definišu kao građevine bez aktivnog sistema za zagrijavanje konvencionalnim izvorima energije.</p> <p>Za izvođenje objekata uz navedene energetske mjere potrebno je primjenjivati (uz prethodnu pripremu stručnu i zakonodavnu) Direktivu2002/91/EC Evropskog parlamenta(Directive 2002/91/ECof the European Parliament and of the Councilof16 December 2002 on the energyperformance of buildings(OfficialJournalL 001,04/01/2003)/o energetskim svojstvima zgrada, što podrazumijeva obavezu izdavanja certifikata o energetskim svojstvima stambenog objekta, kome rok</p>
--	--	---

		<p>važenja nije duži od 10god.</p> <p>Korišćenje solarnih kolektora se preporučuje kao mogućnost određene uštede u potrošnji električne energije, pri čemu se mora povesti računa da ne budu u koliziji sa karakterističnom tradicionalnom arhitekturom. Za proizvodnju električne energije pomoću fotonaponskih elemenata, potrebno je uraditi prethodnu sve obuhvatnu analizu tehničkih, ekonomskih i ekoloških parametara.</p>
.	DOSTAVLJENO: Podnosiocu zahtjeva, Direktoratu za inspekcijki nadzor I licenciranje i u spise predmeta .	
.	OBRADIVAČ URBANISTIČO-TEHNIČKIH USLOVA:	Vesko Dedeić
.	OVLAŠĆENO SLUŽBENO LICE:	
		SEKRETAR Sava Zeković
	PRILOZI	
	Grafički prilozi iz planskog dokumenta	

		<p>važenja nije duži od 10god. Korišćenje solarnih kolektora se preporučuje kao mogućnost određene uštede u potrošnji električne energije, pri čemu se mora povesti računa da ne budu u koliziji sa karakterističnom tradicionalnom arhitekturom. Za proizvodnju električne energije pomoću fotonaponskih elemenata, potrebno je uraditi prethodnu sve obuhvatnu analizu tehničkih, ekonomskih i ekoloških parametara.</p>
DOSTAVLJENO: Podnosiocu zahtjeva Direktoratu za inspeksijski nadzor i licenciranje i u spise predmeta .		
	OBRADIVAČ URBANISTIČO-TEHNIČKIH USLOVA:	Vesko Dedeić <i>Vesko Dedeić</i>
OVLAŠĆENO SLUŽBENO LICE:		
		SEKRETAR Sava Zeković <i>Sava Zeković</i>
PRILOZI		
	Grafički prilozi iz planskog dokumenta	



Opština Žabljak

Detaljni urbanistički plan "Razvršje"

402	320		SMG	0,00	96,00	0,00	0,30	0,00	192,00	0,00	0,60	P+Pk
403	443		SMG	0,00	132,90	0,00	0,30	0,00	265,80	0,00	0,60	P+Pk
404	465		SMG	0,00	139,50	0,00	0,30	0,00	279,00	0,00	0,60	P+Pk
405	510		SMG	0,00	153,00	0,00	0,30	0,00	306,00	0,00	0,60	P+Pk
406	530		SMG	0,00	159,00	0,00	0,30	0,00	318,00	0,00	0,60	P+Pk
407	790		SMG	0,00	237,00	0,00	0,30	0,00	474,00	0,00	0,60	P+Pk
408	510		SMG	0,00	153,00	0,00	0,30	0,00	306,00	0,00	0,60	P+Pk
409	632		SMG	0,00	189,60	0,00	0,30	0,00	379,20	0,00	0,60	P+Pk
410	705		SMG	0,00	211,50	0,00	0,30	0,00	423,00	0,00	0,60	P+Pk
411	855	SMG	SMG	38,00	256,50	0,04	0,30	75,00	513,00	0,09	0,60	P+Pk
412	825		SMG	0,00	247,50	0,00	0,30	0,00	495,00	0,00	0,60	P+Pk
413	591		SMG	0,00	177,30	0,00	0,30	0,00	354,60	0,00	0,60	P+Pk
414	606		SMG	0,00	181,80	0,00	0,30	0,00	363,60	0,00	0,60	P+Pk
415	552		SMG	0,00	165,60	0,00	0,30	0,00	331,20	0,00	0,60	P+Pk
416	591		SMG	0,00	177,30	0,00	0,30	0,00	354,60	0,00	0,60	P+Pk
417	599		SMG	0,00	179,70	0,00	0,30	0,00	359,40	0,00	0,60	P+Pk
418	1755	SMG	SMG	70,00	175,50	0,04	0,10	140,00	351,00	0,08	0,20	P+Pk
418a	1149		SMG	0,00	344,70	0,00	0,30	0,00	500,00	0,00	0,43	P+Pk
418b	1138		SMG	0,00	341,40	0,00	0,30	0,00	500,00	0,00	0,44	P+Pk
418c	1051		SMG	0,00	315,30	0,00	0,30	0,00	500,00	0,00	0,48	P+Pk
418d	667		SMG	0,00	200,10	0,00	0,30	0,00	400,20	0,00	0,60	P+Pk
418e	594		SMG	0,00	178,20	0,00	0,30	0,00	356,40	0,00	0,60	P+Pk
419	1165		SMG	0,00	250,00	0,00	0,22	0,00	500,00	0,00	0,43	P+Pk
420	1162		SMG	0,00	250,00	0,00	0,22	0,00	500,00	0,00	0,43	P+Pk
421	1164		SMG	0,00	250,00	0,00	0,22	0,00	500,00	0,00	0,43	P+Pk
422	511		SMG	0,00	102,20	0,00	0,20	0,00	204,40	0,00	0,40	P+Pk
423	513		SMG	0,00	102,60	0,00	0,20	0,00	205,20	0,00	0,40	P+Pk
424	523		SMG	0,00	104,80	0,00	0,20	0,00	209,60	0,00	0,40	P+Pk
425	488		SMG	0,00	97,60	0,00	0,20	0,00	195,20	0,00	0,40	P+Pk
426	490		SMG	0,00	98,00	0,00	0,20	0,00	196,00	0,00	0,40	P+Pk
427	477		SMG	0,00	95,40	0,00	0,20	0,00	190,80	0,00	0,40	P+Pk

"Službeni list Crne Gore - Opštinski propisi" broj 02/19
TOPOGRAFSKO - KATASTARSKI PLAN

LEGENDA

01 OZNAKE PRELOMNIH TAČAKA GRANICE PLANA

- Stambeni objekt
- ▣ Pomoćni objekt
- ▤ Drveni objekt
- ▥ Objekat u izgradnji
- ▧ Ljetnjak
- ▨ Kuća
- ▩ Terasa
- Brijuni
- Stalna trokosićna
- ▬ Stupanje
- ▮ Terasa nadizivna
- ▯ Zid
- ▰ Zidna ograda
- ▱ Zidna ograda na zidu
- ▲ Ograda ograda
- △ Ograda ograda na zidu
- ▴ Drvena ograda
- ▵ Stab
- ▾ Drveni slobodni stub
- ▿ Ograda slobodni stub
- Stab slobodnogostojant
- Ograda nišana
- Ograda kat. površe
- ▻ Pomoć

Parametri transformacije
 i rezultati:
 DX: 660,5951608m
 DY: 644,264559m
 DZ: 812,7293272m
 RX: 14,41173051°
 RY: 11,65837566°
 RZ: -5,970251422°
 SF: 5,667493292 ppm
 Ekvidistanca e = 1 m

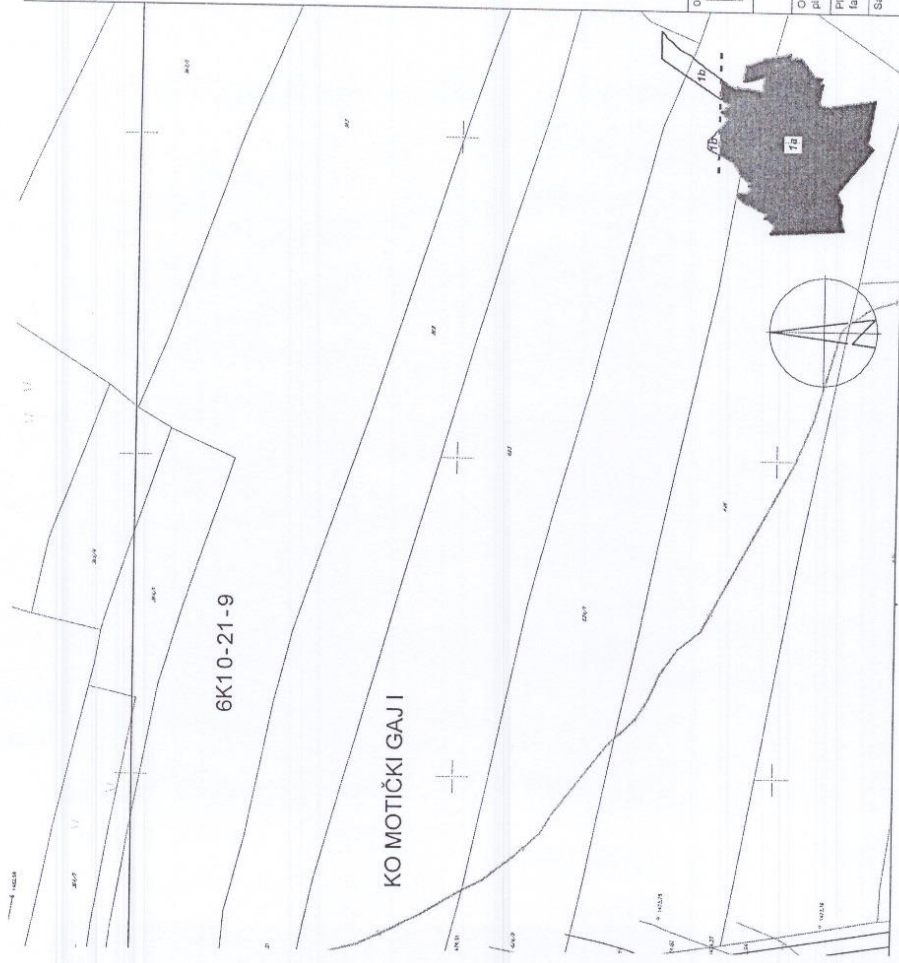

OBRADIVAČ PLANA: EUROPROJEKT O.O. Čyř Akot, Lanelo 5, Ular 22, Blok 7, 81000 Podgorica (MNE)	INVESTITOR: CRNA GORA CRŠTINA, ZABLAK
	Faza PLAN
Datum januar 2019g	Razmjera 1:1000
Broj lista 01	TOPOGRAFSKO - KATASTARSKI PLAN

ODGOVORNI planer Ivan Dele, d. l. p. o.	Dragutin Duljević d. l. p. o.
Planer faze Ivan Dele, d. l. p. o.	Ivan Dele, d. l. p. o.
Saradnik Miroslav Petrović, d. l. p. o. Bogdan Kandić, d. l. p. o. Miroslav Petrović, d. l. p. o.	Miroslav Petrović, d. l. p. o.

KO MOTIČKI GAJ I



"Službeni list Crne Gore - Opštinski propisi" broj 02/19
PLAN NAMJENE POVRŠINA

LEGENDA

GRANICA PLANSKOG DOKUMENTA
 GRANICA NACIONALNOG PARKA "DURMITOR"
 GRANICA URBANISTIČKE PARCELE

UP 1
PLAN NAMJENE POVRŠINA

- POVRŠINE ZA STANOVANJE MALE GUSTINE
- POVRŠINE ZA MJESOVITE NAMJENE
- POVRŠINE ZA TURIZAM - HOTELI
- POVRŠINE ZA TURIZAM - MOTELI
- POVRŠINE ZA DRUGO POLJOPRIVREDNO ZEMLJIŠTE
- POVRŠINE ZA SPORT I REKREACIJU
- OSTALE PRIRODNE POVRŠINE
- ŠUME SA POSEBNOM NAMJENOM
- ZAŠTITNE ŠUME
- POVRŠINE ZA PEJZAŽNO UREĐENJE JAVNE NAMJENE
- POVRŠINE ZA DRUMSKI SAOBRAĆAJ
- POVRŠINE OSTALE KOMUNALNE INFRASTRUKTURE
- POVRŠINE ZA OBJEKTE ELEKTROENERGETSKE INFRASTRUKTURE

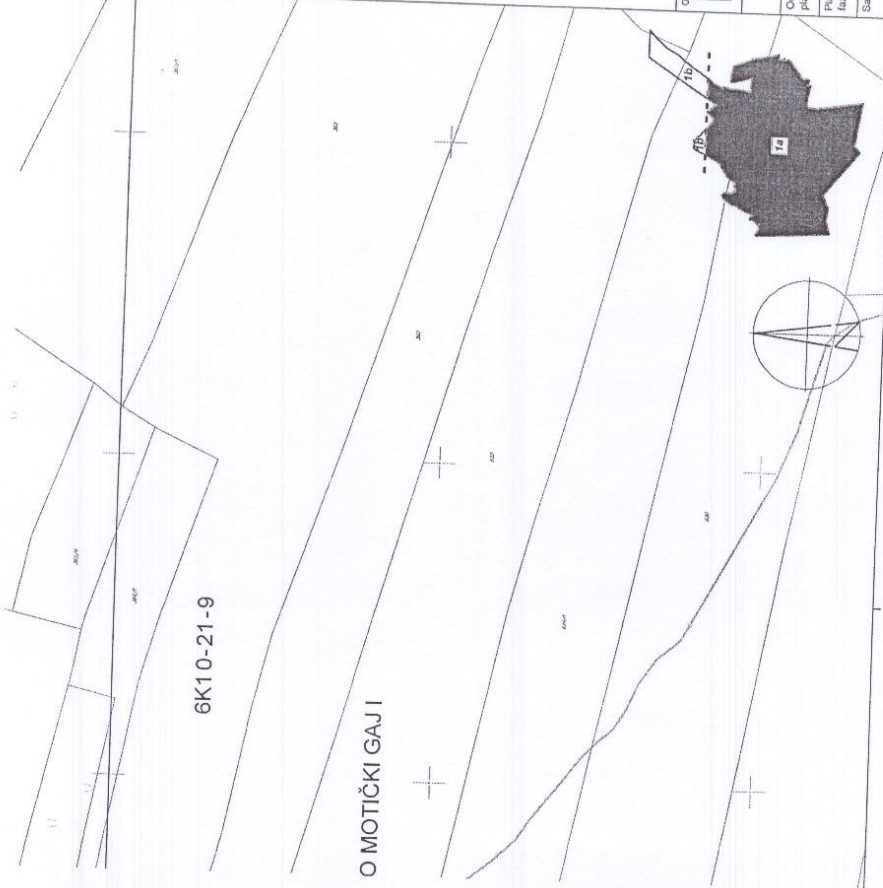

OBRADIVAČ PLANA: EUROPROJEKT D.O.O. Dragutin Dubljević d.i.a. Ulica 29. Oktobra 5, 81100 Podgorica (MNE)		INVESTITOR: OPŠTINA ŽABLJAK CRNA GORA	
Odgovorni planer	Dragutin Dubljević d.i.a.	Faza PLAN	Datum januar 2019.g.
Planer iza	Dragutin Dubljević d.i.a.	Razmjera 1:1000	
Saradnik	PLAN NAMJENE POVRŠINA		Broj priloga 06

DETALJNI URBANISTIČKI PLAN "RAZVRŠJE"

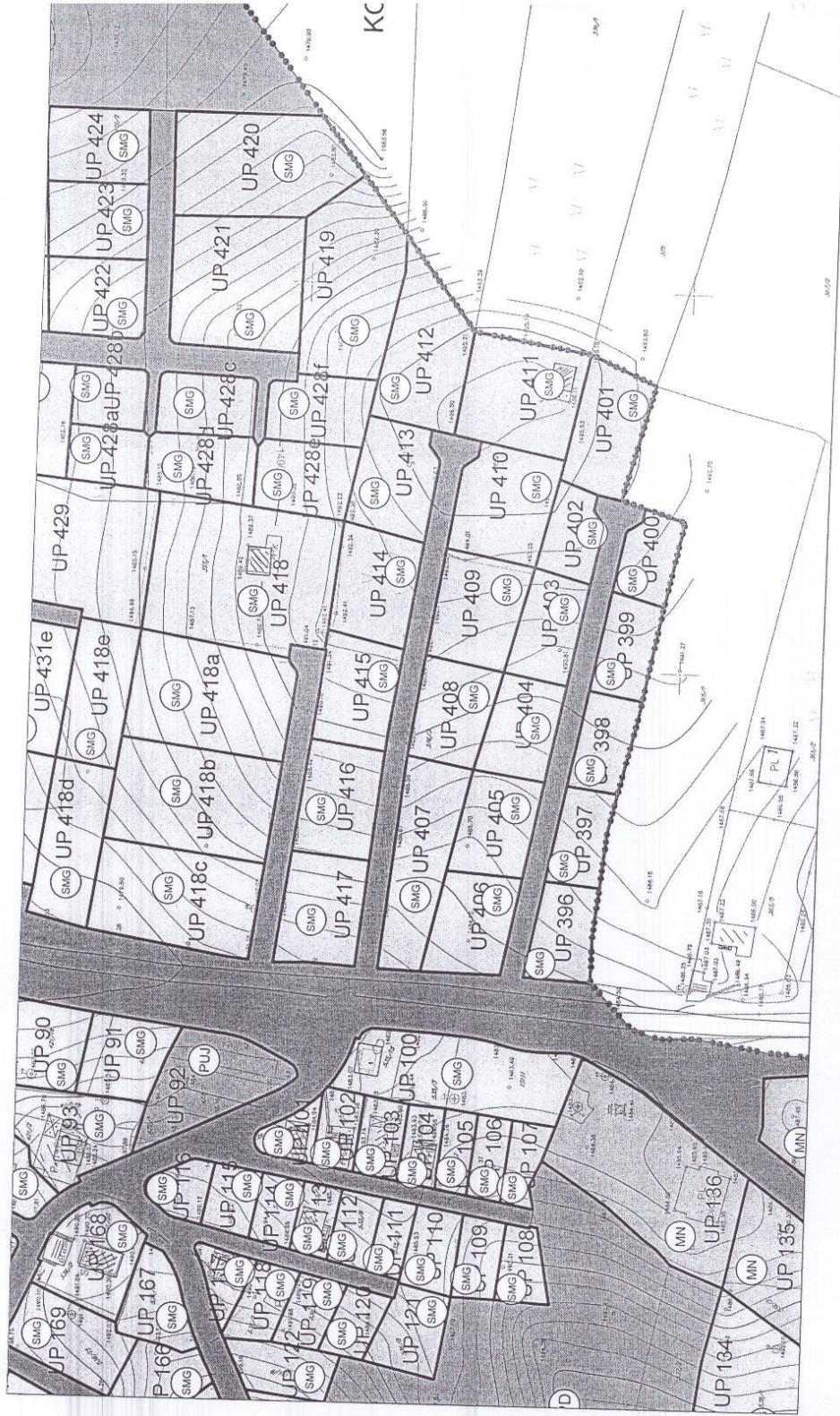

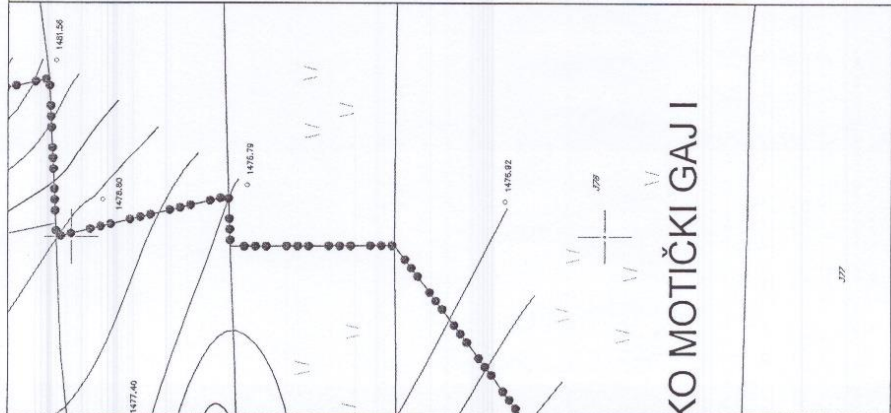

LEGENDA

- GRANICA PLANSKOG DOKUMENTA
- GRANICA URBANISTIČKE PARCELE
- ▬ GRANICA NACIONALNOG PARKA "DURMITOR"
- UP 1 OZNAKA URBANISTIČKE PARCELE

PLAN ZELENIH I SLOBODNIH POVRŠINA

- ZELENILLO JAVNE NAMJENE
- ZELENILLO UZ SAOBRAĆAJNICE
- ZELENILLO OGRANIČENE NAMJENE
- ZELENILLO INDIVIDUALNIH STAMBENIH OBJEKATA
- ZELENILLO POSLOVNIH OBJEKATA
- ZELENILLO KAMPOVA
- ZELENILLO ZA TURIZAM (HOTEL)
- SPORTSKO - REKREATIVNE POVRŠINE
- ZELENILLO SPECIJALNE NAMJENE
- ZELENILLO INFRASTRUKTURE

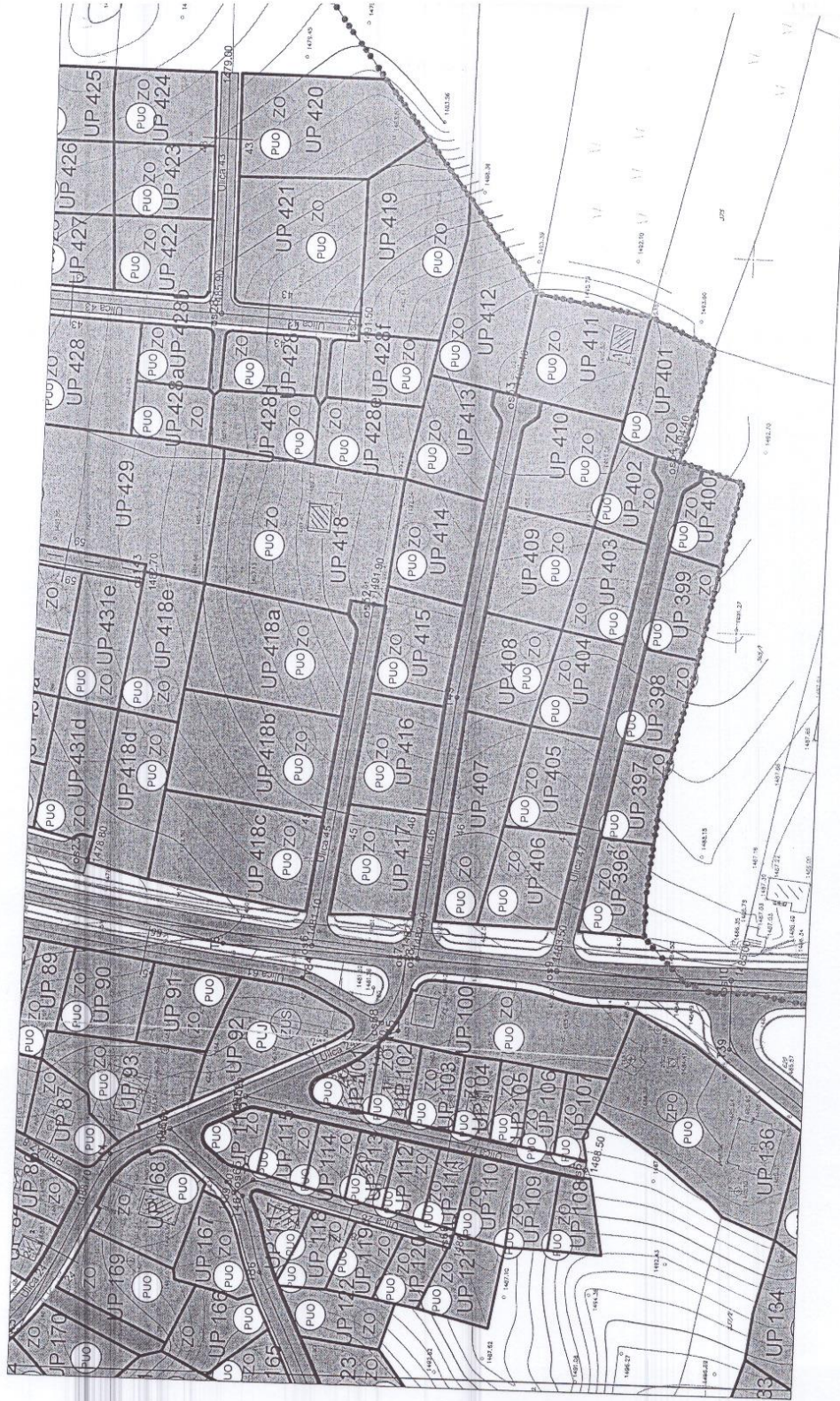

"Službeni list Crne Gore - Opštinski propisi" broj 02/19
PLAN SAOBRAĆAJNE INFRASTRUKTURE

LEGENDA

- GRANIČNA PANSKOG DOKUMENTA
- GRANIČNA KOMUNALNOG PARIKA "DURMITOR"
- GRANIČNA URBANISTIČKE PARCELE
- OZNAKA URBANISTIČKE PARCELE
- UP 1
- PLAN SAOBRAĆAJNE INFRASTRUKTURE
- ▭ IZCJELAK
- ▨ OSOVINA SAOBRAĆAJNICE
- ▧ OZNAKA MJESTA PRILJUČKA
- ▩ OZNAKA PLESJEKSA SAOBRAĆAJNICA
- ▨ NAZIV SAOBRAĆAJNICE
- ▨ KOLSKO-PEŠAČKE POVRŠINE
- ▨ PLESJAČKE POVRŠINE
- ▨ ŽICAHA

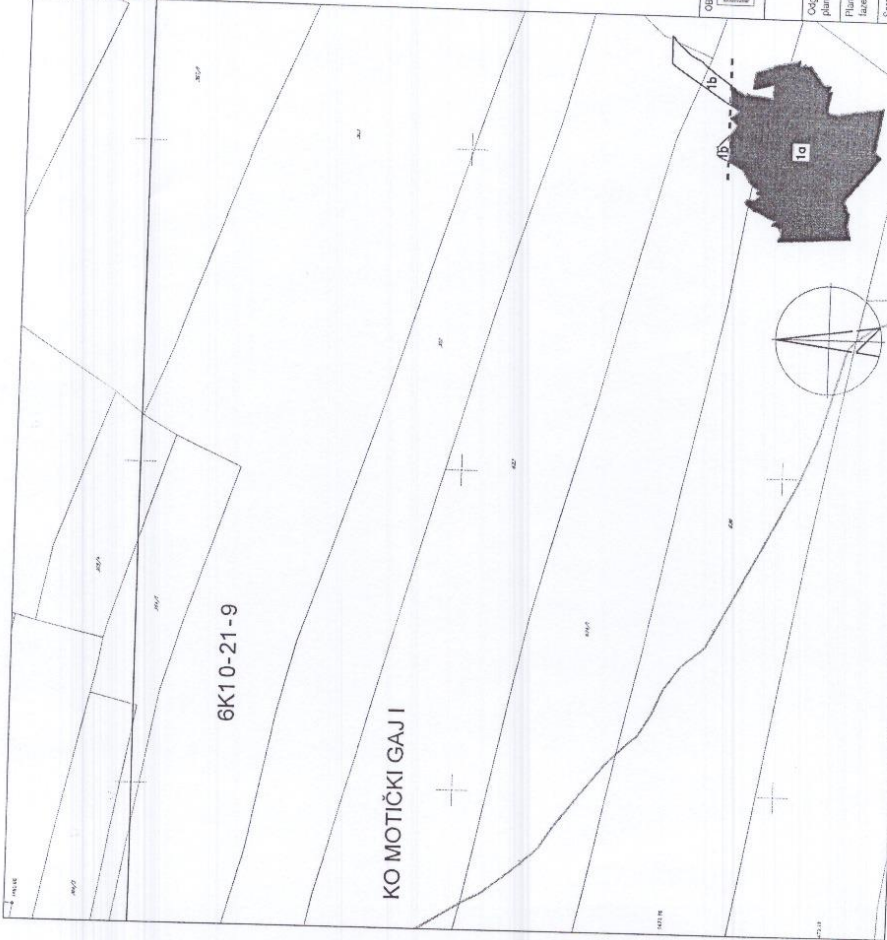

ORGANIZACIJA PLANIRANJA : **EUROPROJEKT** d.o.o. **INSTITUT ZA URBANISTIKU I ARHITEKTURU**
 BEOGRAD, BEOGRADSKA ULICA 22, BEOGRAD, SRBIJA
 81000 Prologovca (UKM)

INSTITUT ZA URBANISTIKU I ARHITEKTURU
 Čestina, 21011 JAK
 08000 CGRA

DETALJNI URBANISTIČKI PLAN "RAZVRŠJE"

Odgovorni planer	Dragan Dukić d. i. a.	Faza	PLAN	Datum	Januar 2019. g.
Planer	Veselin Gavrilović d. i. g.	PLAN SAOBRAĆAJNE INFRASTRUKTURE		Razmjera	1:1000
Stavak				Broj priloga	08

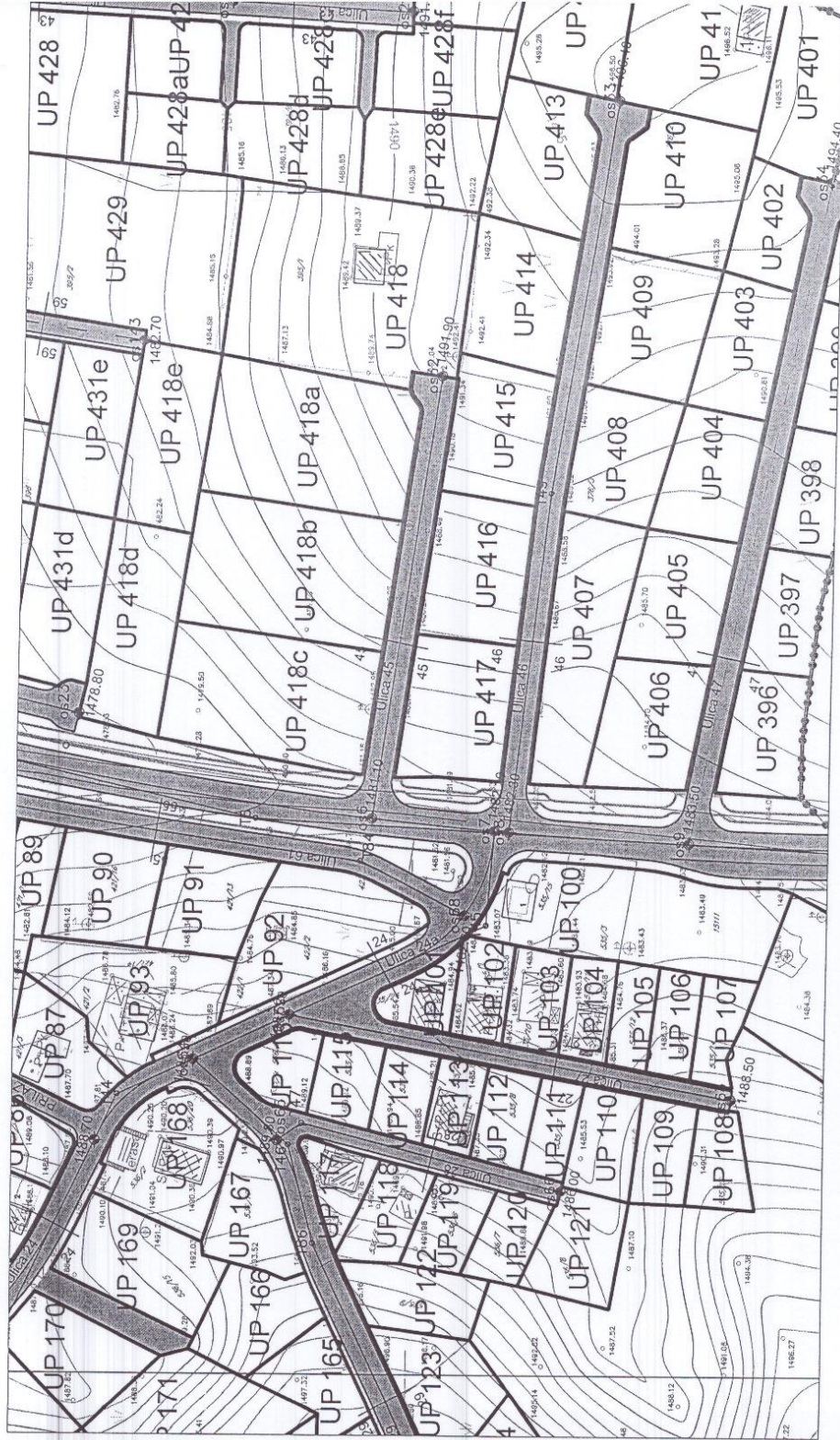

Ulica "21"

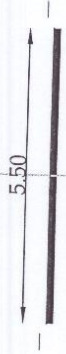

Ulica "22"

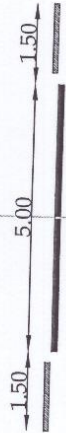

Ulica "22a"

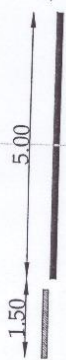

Ulica "22b"



Ulica "43"



Ulica "44"



Ulica "45"

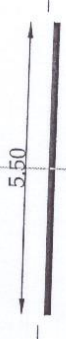

Ulica "59"



Ulica "60"



Ulica "61"



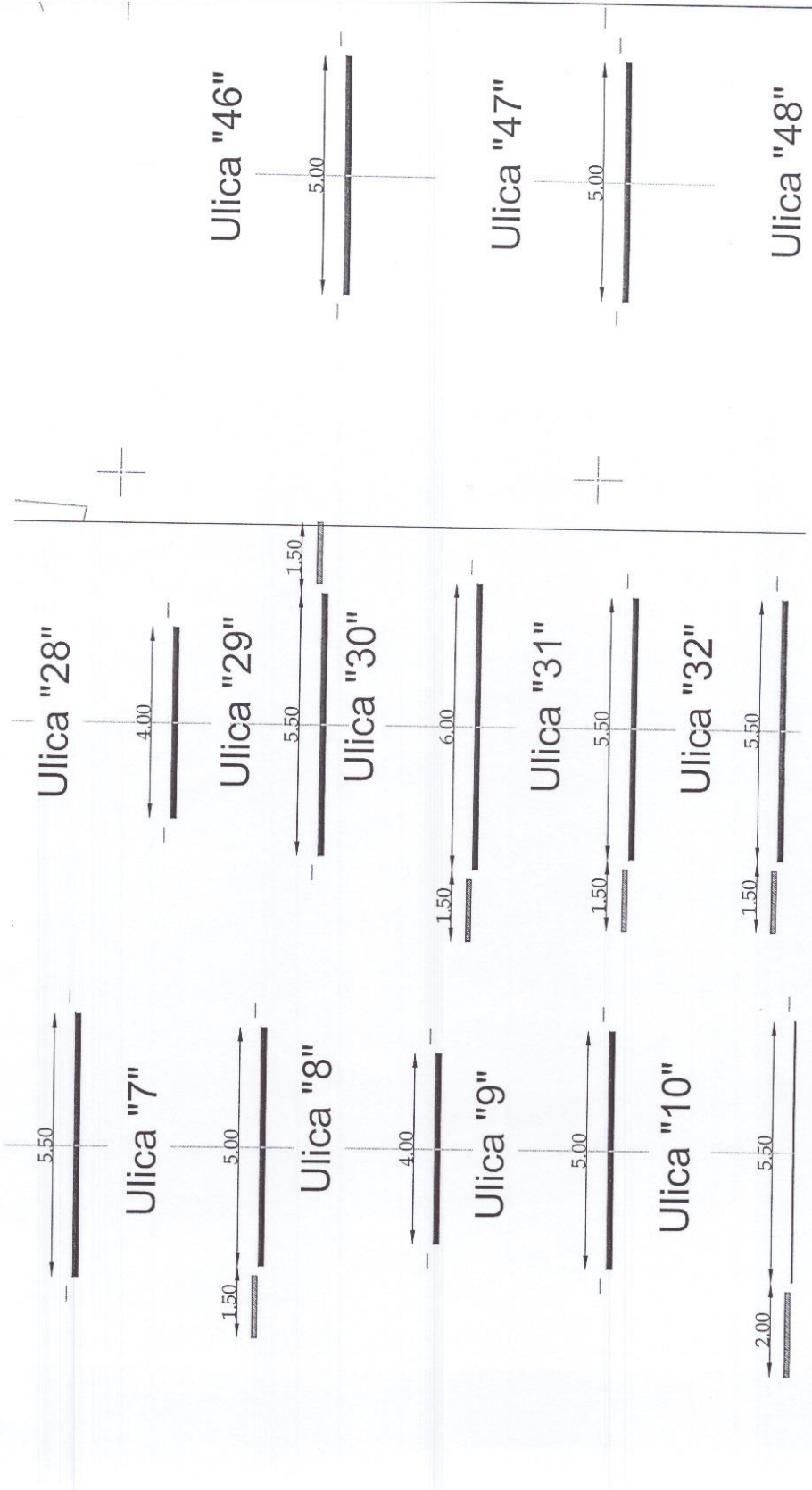

STANJE I PLAN HIDROTEHNIČKE INFRASTRUKTURE

LEGENDA

- GRANICA PLANSKOG DOKUMENTA
- GRANICA NACIONALNOG PARKA "DURMITOR"
- GRANICA URBANISTIČKE PARCELE
- UP 1 OZNAKA URBANISTIČKE PARCELE

STANJE I PLAN HIDROTEHNIČKE INFRASTRUKTURE

- VODOVOD
- - - - - PLANIRANI VODOVOD
- [R] POSTOJEĆI REZERVOAR
- - - - - FEKALNA KANALIZACIJA - PLANIRANI KANALIZACIONI VOD
- FEKALNA KANALIZACIJA - SMJER ODVOĐENJA
- FEKALNA KANALIZACIJA - PLANIRANO REVIZIONO OKNO
- - - - - ATMOSFERSKA KANALIZACIJA - PLANIRANI KANALIZACIONI VOD
- ATMOSFERSKA KANALIZACIJA - SMJER ODVOĐENJA
- ATMOSFERSKA KANALIZACIJA - PLANIRANO REVIZIONO OKNO

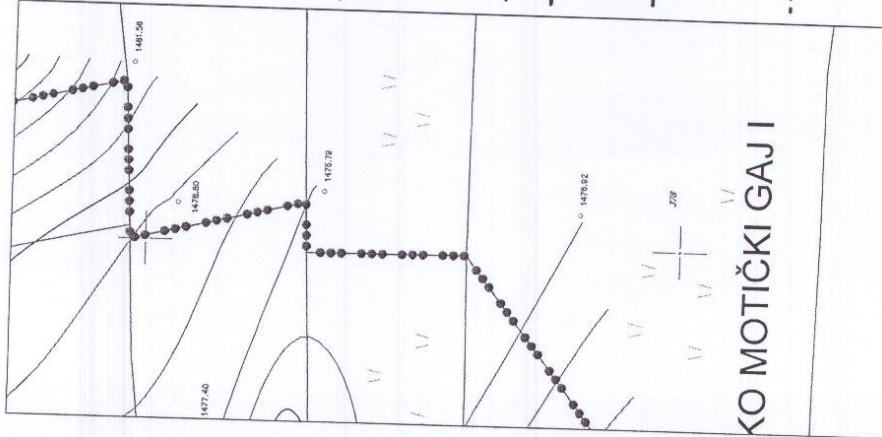

KO MOTIČKI GAJ I



Zaokružene TS se dislociraju.

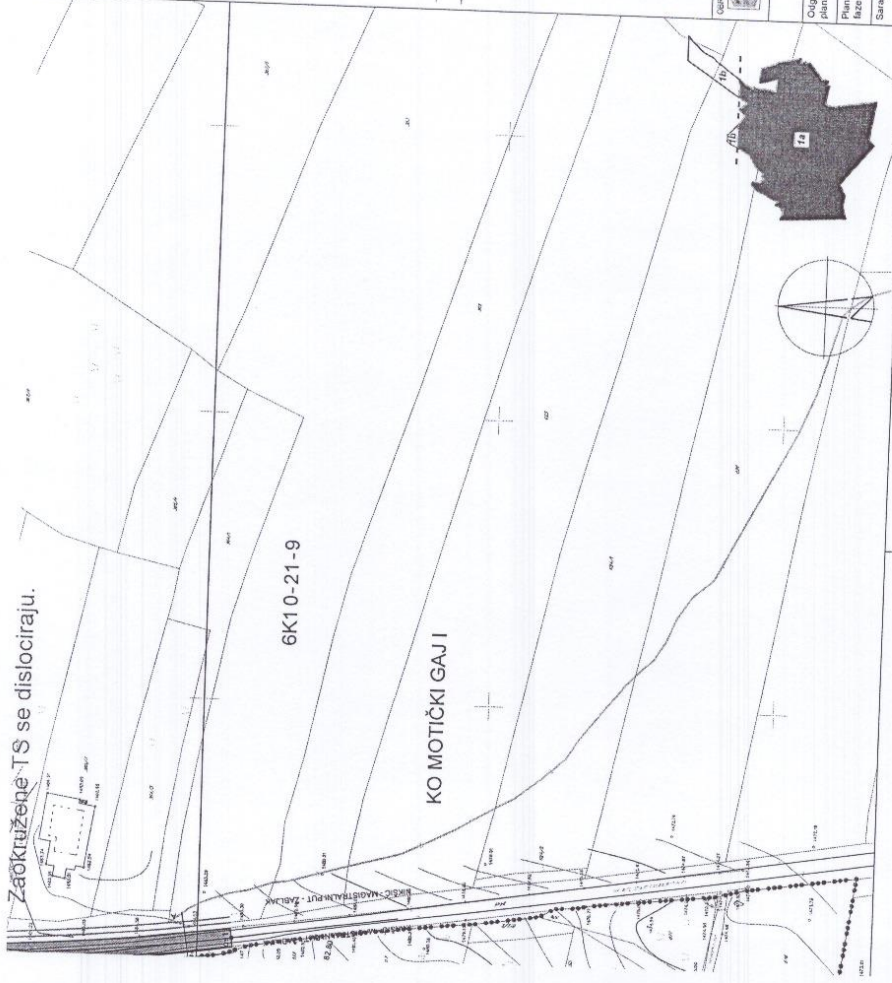

Detaljni urbanistički plan "Razvršje"
 "Službeni list Crne Gore - Opštinski propisi" broj 02/19
**STANJE I PLAN ELEKTROENERGETSKE
 INFRASTRUKTURE**

LEGENDA

- GRANICA PLANSKOG DOKUMENTA
- GRANICA URBANISTIČKE PARCELE
- OZNAKA URBANISTIČKE PARCELE

UP 1

STANJE I PLAN ELEKTROENERGETSKE INFRASTRUKTURE

- PLANIRANA TRAFOSTANICA
- TRAFOSTANICA
- Napomena:
Zakružene TS se dislociraju.
- 10 KV KABAL - PLANIRANI
- TRASA DV 10KV - POSTOJEĆI

PLAN SAOBRAĆAJNE INFRASTRUKTURE

- NIČNJAK
- OSOVINA SAOBRAĆAJNICE
- OZNAKA MJESTA PRIKLJUČKA
- OZNAKA PRESJEKA SAOBRAĆAJNICA
- NAZIV SAOBRAĆAJNICE
- KOLSKO - PJEŠAČKE POVRŠINE
- PJEŠAČKE POVRŠINE
- ZIČARA

OSNOVNAČ PLAN
 LUBIČIĆ I
 LUBIČIĆ I
 LUBIČIĆ I

INVESTITOR
 EUROPROJEKT D.O.O.
 Čajkova, Ljaniša 5,
 81000 ZABLJAK (RAJNI)

INVESTITOR
 OPŠTINA ZABLJAK
 ČRNA GORA

DETALJNI URBANISTIČKI PLAN "RAZVRŠJE"

Objavio/ni Planner	Dražutin Đujićević d.l.a.	Faza PLAN	Datum juni 2019.g
Izradio	Velimir Bračković d.l.a.		Razmjera 1:1000
Saradnik		STANJE I PLAN ELEKTROENERGETSKE INFRASTRUKTURE	Broj listova 10



KO MOTIČKI GAJI I

Napomena:
Zaokružene TS se dislociraju.

Usljek
X250kVA

UP 449, UP 448, UP 447, UP 446, UP 445, UP 444, UP 443, UP 442, UP 441, UP 440, UP 439, UP 438, UP 437, UP 436, UP 435, UP 434, UP 433, UP 432, UP 431, UP 430, UP 429, UP 428, UP 427, UP 426, UP 425, UP 424, UP 423, UP 422, UP 421, UP 420, UP 419, UP 418, UP 417, UP 416, UP 415, UP 414, UP 413, UP 412, UP 411, UP 410, UP 409, UP 408, UP 407, UP 406, UP 405, UP 404, UP 403, UP 402, UP 401, UP 400, UP 399, UP 398, UP 397, UP 396, UP 395, UP 394, UP 393, UP 392, UP 391, UP 390, UP 389, UP 388, UP 387, UP 386, UP 385, UP 384, UP 383, UP 382, UP 381, UP 380, UP 379, UP 378, UP 377, UP 376, UP 375, UP 374, UP 373, UP 372, UP 371, UP 370, UP 369, UP 368, UP 367, UP 366, UP 365, UP 364, UP 363, UP 362, UP 361, UP 360, UP 359, UP 358, UP 357, UP 356, UP 355, UP 354, UP 353, UP 352, UP 351, UP 350, UP 349, UP 348, UP 347, UP 346, UP 345, UP 344, UP 343, UP 342, UP 341, UP 340, UP 339, UP 338, UP 337, UP 336, UP 335, UP 334, UP 333, UP 332, UP 331, UP 330, UP 329, UP 328, UP 327, UP 326, UP 325, UP 324, UP 323, UP 322, UP 321, UP 320, UP 319, UP 318, UP 317, UP 316, UP 315, UP 314, UP 313, UP 312, UP 311, UP 310, UP 309, UP 308, UP 307, UP 306, UP 305, UP 304, UP 303, UP 302, UP 301, UP 300, UP 299, UP 298, UP 297, UP 296, UP 295, UP 294, UP 293, UP 292, UP 291, UP 290, UP 289, UP 288, UP 287, UP 286, UP 285, UP 284, UP 283, UP 282, UP 281, UP 280, UP 279, UP 278, UP 277, UP 276, UP 275, UP 274, UP 273, UP 272, UP 271, UP 270, UP 269, UP 268, UP 267, UP 266, UP 265, UP 264, UP 263, UP 262, UP 261, UP 260, UP 259, UP 258, UP 257, UP 256, UP 255, UP 254, UP 253, UP 252, UP 251, UP 250, UP 249, UP 248, UP 247, UP 246, UP 245, UP 244, UP 243, UP 242, UP 241, UP 240, UP 239, UP 238, UP 237, UP 236, UP 235, UP 234, UP 233, UP 232, UP 231, UP 230, UP 229, UP 228, UP 227, UP 226, UP 225, UP 224, UP 223, UP 222, UP 221, UP 220, UP 219, UP 218, UP 217, UP 216, UP 215, UP 214, UP 213, UP 212, UP 211, UP 210, UP 209, UP 208, UP 207, UP 206, UP 205, UP 204, UP 203, UP 202, UP 201, UP 200, UP 199, UP 198, UP 197, UP 196, UP 195, UP 194, UP 193, UP 192, UP 191, UP 190, UP 189, UP 188, UP 187, UP 186, UP 185, UP 184, UP 183, UP 182, UP 181, UP 180, UP 179, UP 178, UP 177, UP 176, UP 175, UP 174, UP 173, UP 172, UP 171, UP 170, UP 169, UP 168, UP 167, UP 166, UP 165, UP 164, UP 163, UP 162, UP 161, UP 160, UP 159, UP 158, UP 157, UP 156, UP 155, UP 154, UP 153, UP 152, UP 151, UP 150, UP 149, UP 148, UP 147, UP 146, UP 145, UP 144, UP 143, UP 142, UP 141, UP 140, UP 139, UP 138, UP 137, UP 136, UP 135, UP 134, UP 133, UP 132, UP 131, UP 130, UP 129, UP 128, UP 127, UP 126, UP 125, UP 124, UP 123, UP 122, UP 121, UP 120, UP 119, UP 118, UP 117, UP 116, UP 115, UP 114, UP 113, UP 112, UP 111, UP 110, UP 109, UP 108, UP 107, UP 106, UP 105, UP 104, UP 103, UP 102, UP 101, UP 100, UP 99, UP 98, UP 97, UP 96, UP 95, UP 94, UP 93, UP 92, UP 91, UP 90, UP 89, UP 88, UP 87, UP 86, UP 85, UP 84, UP 83, UP 82, UP 81, UP 80, UP 79, UP 78, UP 77, UP 76, UP 75, UP 74, UP 73, UP 72, UP 71, UP 70, UP 69, UP 68, UP 67, UP 66, UP 65, UP 64, UP 63, UP 62, UP 61, UP 60, UP 59, UP 58, UP 57, UP 56, UP 55, UP 54, UP 53, UP 52, UP 51, UP 50, UP 49, UP 48, UP 47, UP 46, UP 45, UP 44, UP 43, UP 42, UP 41, UP 40, UP 39, UP 38, UP 37, UP 36, UP 35, UP 34, UP 33, UP 32, UP 31, UP 30, UP 29, UP 28, UP 27, UP 26, UP 25, UP 24, UP 23, UP 22, UP 21, UP 20, UP 19, UP 18, UP 17, UP 16, UP 15, UP 14, UP 13, UP 12, UP 11, UP 10, UP 9, UP 8, UP 7, UP 6, UP 5, UP 4, UP 3, UP 2, UP 1.

"Službeni list Crne Gore - Opštinski propisi" broj 02/19
**STANJE I PLAN ELEKTRONSKE
 KOMUNIKACIONE INFRASTRUKTURE**
LEGENDA

- ***** GRANICA PLANSKOG DOKUMENTA
- GRANICA URBANISTIČKE PARCELE
- UP 1 OZNAKA URBANISTIČKE PARCELE

STANJE I PLAN ELEKTRONSKE KOMUNIKACIONE INFRASTRUKTURE

- TK PODZEMNI VOD
- PLANIRANI TK PODZEMNI VOD - PVC (isp. 2x2x 0110)
- PLANIRANI TK PODZEMNI VOD - PVC (isp. 1x2x 0110)
- TK OKNO
- PLANIRANO TK OKNO

PLAN SAOBRAĆAJNE INFRASTRUKTURE

- IVICNJAK
- OSOVINA SAOBRAĆAJNICE
- OZNAKA MJESTA PRIKLJUČKA
- OZNAKA PRESJEKA SAOBRAĆAJNICA
- NAZIV SAOBRAĆAJNICE
- KOLSKO - PJEŠAČKE POVRŠINE
- PJEŠAČKE POVRŠINE
- ŽIČARA

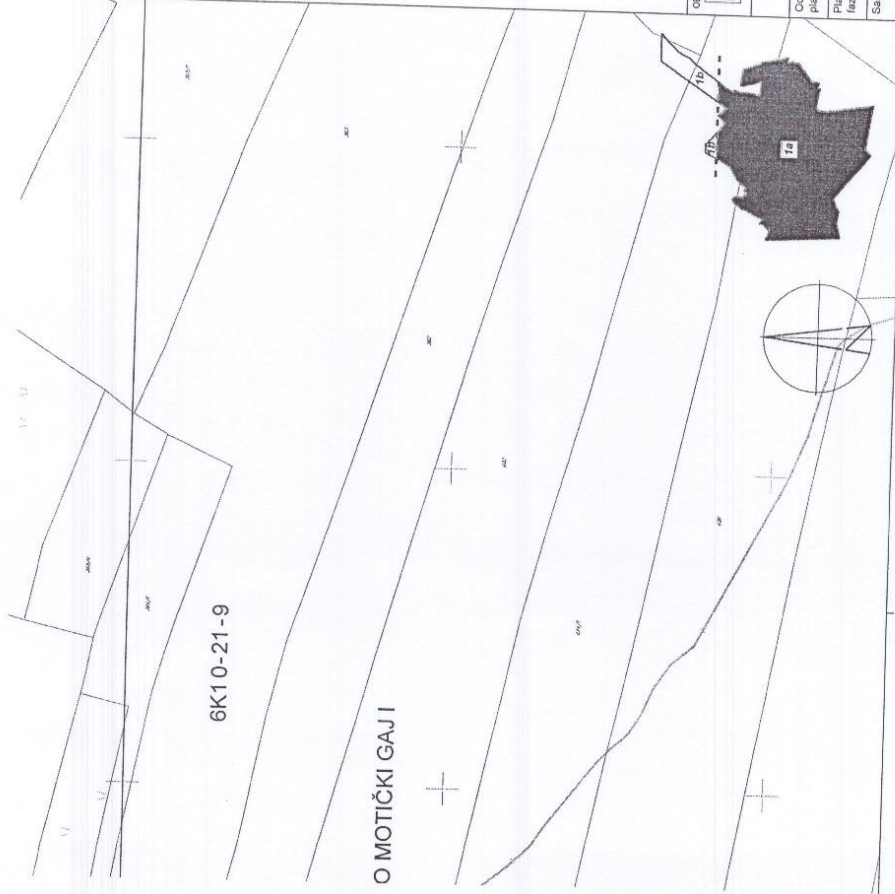

6K10-21-9

O MOTIČKI GAJI

OBRAĐIVAČ PLANA: **EUROPROJEKT D.O.O.**
 City Kvart, Lamele 5,
 Ulica 25. Brij 7,
 51000 Podgorica (MNE).

INVESTITOR: **OPŠTINA ŽABLJAK**
 CRNA GORA

DETALJNI URBANISTIČKI PLAN "RAZVRŠJE"

Odgovorni planer	Dragutin Đukićević d.i.a.	Faza PLAN	Datum januar 2019.g.
Planer faze	Radojko Matić d.i.e.	STANJE I PLAN ELEKTRONSKE KOMUNIKACIONE INFRASTRUKTURE	Razmjera 1:1000
Saradnik			Broj priloga 11



"Službeni list Crne Gore - Opštinski propisi" broj 02/19
PLAN PARCELACIJE

LEGENDA

- GRANICA PLANSKOG DOKUMENTA
- GRANICA NACIONALNOG PARKA "DURMITOR"
- GRANICA URBANISTIČKE PARCELE

- REGULACIONA LINIJA
- UP 1 OZNAKA URBANISTIČKE PARCELE
- O⁰¹ TAČKE GRANICE URBANISTIČKE PARCELE I REGULACIONE LINIJE

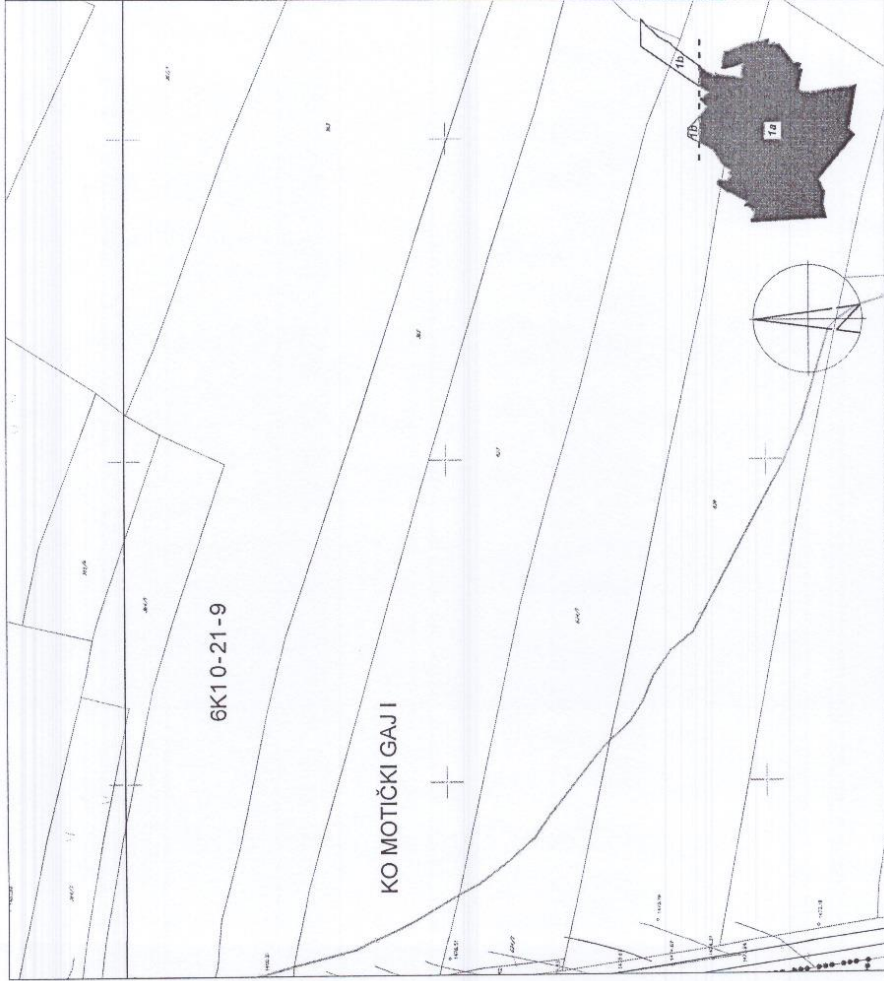

OBRADIVAČ PLANA EUROPROJEKT Ulica 22. Brg 7 81000 Podgorica (MNE)		INVESTITOR: OPŠTINA ZABELJAK Crna Gora	
Datum januar 2019.g.		Datum januar 2019.g.	
Razmjera 1:1000		Razmjera 1:1000	
Broj priloga 12		Broj priloga 12	
Osnovni planer Dragutin Dubljević d.i.a.		Faza PLAN	
Planer izuze Dragutin Dubljević d.i.a.		PLAN PARCELACIJE	
Saradnik		PLAN PARCELACIJE	

DETALJNI URBANISTIČKI PLAN "RAZVRŠJE"

"Službeni list Crne Gore - Opštinski propisi" broj 02/19
PLAN NIVELACIJE I REGULACIJE

LEGENDA

- GRANICA PLANSKOG DOKUMENTA
- GRANICA NACIONALNOG PARKA "DURMITOR"
- GRANICA URBANISTIČKE PARCELE
- REGULACIONA LINIJA
- GRADEVINSKA LINIJA
- 0/0 TAČKE GRADEVINSKE LINIJE
- UP 1 OZNAKA URBANISTIČKE PARCELE
- P+1 SPRATNOST OBJEKTA
- ▨ POSTOJEĆI OBJEKAT

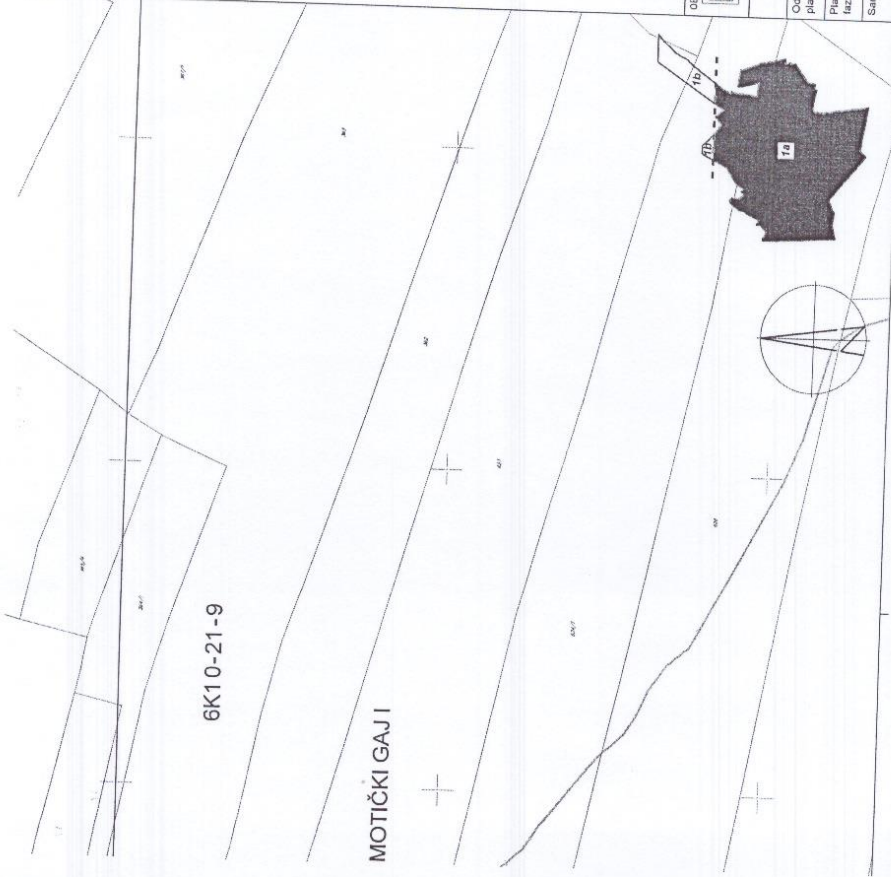

OBKREDAVAČ PLANA: EUROPROJEKT EUROPROJEKT D.O.O. City Kvart. Ljumbela 5, Ular 22, Broj 7, 81000 Podgorica (MINE).		INVESTITOR: OPŠTINA ZABLJAK CRNA GORA	
Odgovorni planer	Dragutin Dujević d.l.a.	Faza PLAN	Datum januar 2019.g.
Planer faze	Dragutin Dujević d.l.a.	PLAN NIVELACIJE I REGULACIJE	
Saradnik		Razmjera 1:1000	Broj priloga 13



126 6591474.394777952.47 490 6590929.3547778373.61 854 6591540.4947778671.39 1218 6591697.5547778180.74
127 6591474.734777955.58 491 6590919.074777830.94 854 6591540.4947778671.39 1218 6591697.5547778180.74
128 6591474.34777956.78 492 6590920.024778379.64 856 6591541.3147778680.03 1219 6591698.0347778181.24
129 6591474.464778335.60 493 6590918.324778380.74 857 6591538.1847778682.25 1220 6591698.7447778182.66
130 6591474.464778334.76 494 6591741.254778110.81 858 6591538.6147778700.55 1221 6591699.5547778182.22
131 6591465.804778334.76 495 6591738.674778102.37 859 6591545.08477870.68 1222 6591596.944778162.22
132 6591453.324778335.62 496 6591777.914778106.79 860 6591551.454778720.21 1223 6591595.764778153.26
133 6591782.27478305.19 497 6591732.324778122.73 861 6591555.614778723.25 1225 6591599.674778147.15
134 6591782.59478301.18 498 6591693.324778122.73 862 6591558.464778723.83 1226 6591599.274778124.65
135 6591766.24478305.62 500 6591643.724778122.68 863 6591558.464778723.83 1226 6591599.274778124.65
136 6591766.24478305.62 500 6591558.464778723.83 1227 6591599.274778124.65
137 6591441.514778156.57 501 6591752.814778160.80 864 6591558.574778722.89 1228 6591494.384778062.31
138 6591430.944778145.14 502 6591752.764778150.08 866 6591560.344778721.12 1229 6591347.054778495.24
139 6591393.644778299.58 503 6591749.844778154.37 868 6591562.814778716.26 1230 6591353.474778493.67
140 6591437.454778273.78 504 6591763.684778148.37 868 6591574.584778690.33 1232 6591358.004778492.68
141 6591418.89478294.12 505 6591768.224778171.19 869 6591564.584778690.33 1233 6591357.904778492.68
142 6591392.25478272.76 506 6591688.644778179.83 870 6591546.884778615.13 1235 6591357.904778492.68
143 6591072.764778478.78 508 6591674.034778187.75 871 6591566.824778625.91 1236 6591357.904778492.68
144 6591059.434778485.95 509 6591768.224778201.11 872 6591557.854778620.74 1236 6591357.904778492.68
145 6590932.234778426.46 510 6591766.664778186.85 870 6591629.014778424.18 1237 6591328.944778487.18
146 6590927.214778122.67 512 6591649.574778184.38 875 6591624.804778589.03 1239 6591323.324778487.18
147 6590927.214778122.67 512 6591649.574778184.38 875 6591624.804778589.03 1239 6591323.324778487.18
148 6590927.214778122.67 512 6591649.574778184.38 875 6591624.804778589.03 1239 6591323.324778487.18
149 6590927.214778122.67 512 6591649.574778184.38 875 6591624.804778589.03 1239 6591323.324778487.18
150 6590927.214778122.67 512 6591649.574778184.38 875 6591624.804778589.03 1239 6591323.324778487.18
151 6590927.214778122.67 512 6591649.574778184.38 875 6591624.804778589.03 1239 6591323.324778487.18
152 6590889.994778395.45 519 6591627.024778188.21 879 6591638.984778589.03 1241 6591303.424778443.76
153 6590895.144778395.45 519 6591627.024778188.21 879 6591638.984778589.03 1241 6591303.424778443.76
154 6591201.114778090.57 518 6591650.444778194.96 880 6591652.204778463.45 1245 6591281.984778430.74
155 6591299.574778026.36 520 6591624.804778191.74 881 6591652.204778463.45 1245 6591281.984778430.74
156 6591299.574778026.36 520 6591624.804778191.74 881 6591652.204778463.45 1245 6591281.984778430.74
157 6591299.574778026.36 520 6591624.804778191.74 881 6591652.204778463.45 1245 6591281.984778430.74
158 6591299.574778026.36 520 6591624.804778191.74 881 6591652.204778463.45 1245 6591281.984778430.74
159 6591299.574778026.36 520 6591624.804778191.74 881 6591652.204778463.45 1245 6591281.984778430.74
160 6591299.574778026.36 520 6591624.804778191.74 881 6591652.204778463.45 1245 6591281.984778430.74
161 6591299.574778026.36 520 6591624.804778191.74 881 6591652.204778463.45 1245 6591281.984778430.74
162 6591418.89478056.19 525 6591624.804778165.84 882 6591652.204778463.45 1248 6591298.454778489.90
163 6591418.89478056.19 525 6591624.804778165.84 882 6591652.204778463.45 1248 6591298.454778489.90
164 6591277.194778191.45 528 6591741.814778127.31 885 6591651.704778489.90 1249 6591298.454778489.90
165 6591354.404778085.94 530 6591766.134778165.84 889 6591687.514778632.28 1255 6591318.244778081.84
166 6591354.404778085.94 530 6591766.134778165.84 889 6591687.514778632.28 1255 6591318.244778081.84
167 6591468.474778063.95 532 6591778.574778126.95 897 6591666.954778577.38 1257 6591169.314778092.57
168 6591468.474778063.95 532 6591778.574778126.95 897 6591666.954778577.38 1257 6591169.314778092.57
169 6591468.474778063.95 532 6591778.574778126.95 897 6591666.954778577.38 1257 6591169.314778092.57
170 6591468.474778063.95 532 6591778.574778126.95 897 6591666.954778577.38 1257 6591169.314778092.57
171 6591468.474778063.95 532 6591778.574778126.95 897 6591666.954778577.38 1257 6591169.314778092.57
172 6591468.474778063.95 532 6591778.574778126.95 897 6591666.954778577.38 1257 6591169.314778092.57
173 6591405.314778116.26 536 6591712.74778203.33 900 6591650.254778612.31 1263 6591292.894778142.15
174 6591397.864778103.29 539 6591745.984778113.70 902 6591638.294778612.31 1265 6591283.304778142.15
175 6591397.864778103.29 539 6591745.984778113.70 902 6591638.294778612.31 1265 6591283.304778142.15
176 6591287.654778142.27 540 6591455.284778039.89 904 6591640.674778626.37 1269 6591287.654778142.15
177 6591351.424778106.87 541 6591281.804778039.89 906 6591644.744778626.37 1269 6591287.654778142.15
178 6591398.134778004.47 543 6591476.034779125.05 908 6591647.434778631.10 1270 6591287.654778142.15
179 6591398.134778004.47 543 6591476.034779125.05 908 6591647.434778631.10 1270 6591287.654778142.15
180 6591400.504778075.69 544 6590993.604778427.60 908 6591637.024778595.97 1272 6591306.894778007.82
181 6591362.434778100.39 545 6591003.724778463.12 909 6591550.774778605.76 1272 6591306.894778007.82
182 6591389.174778100.39 545 6591012.934778463.12 910 6591630.084778595.97 1274 6591316.554777792.72
183 6591550.084778058.94 548 6591007.504778481.64 911 6591674.064778636.52 1275 6591639.81477782.01
184 6591546.434778054.10 549 6591067.534778473.21 912 6591592.884778642.76 1276 6591331.00477785.48
185 6591542.924778055.15 550 6591065.384778438.74 913 6591601.904778465.88 1277 6591333.91477785.73
186 6591542.924778055.15 550 6591065.384778438.74 913 6591601.904778465.88 1277 6591333.91477785.73
187 6591542.924778055.15 550 6591065.384778438.74 913 6591601.904778465.88 1277 6591333.91477785.73
188 6591542.924778055.15 550 6591065.384778438.74 913 6591601.904778465.88 1277 6591333.91477785.73

